A 167/518

А 167
А 518

МѢСТЕЧКО

КУРИСОВО-ПОКРОВСКОЕ

(Балай тожъ).

СТАТИСТИЧЕСКОЕ ОПИСАНІЕ ПОСЕЛЕНІЯ,

СОСТАВЛЕННОЕ

на основаніи данныхъ, полученныхъ при помощи подворной переписи, произведенной 28-го сентября — 4 октября 1882 года

Статистическимъ Отдѣленіемъ при Херсонской Губернской Земской Управѣ.

ОДЕССА.

Тип. П. А. Зеленаго, Красный переулокъ, домъ № 3-й.

1883.

Дозволено цензурою. Одесса, 7-го Декабря 1882 года.

2007051145

Мѣстечко Курисово-Покровское

(Балай, Измайлово-Покровское тожъ).

СТАТИСТИЧЕСКОЕ ОПИСАНІЕ.

I. Топографическія, историческія и этнографическія свѣдѣнія. Родъ и число построекъ.

Поселеніе Курисово-Покровское (Балай тожъ) расположено на лѣвомъ берегу рѣчки Балая, верстахъ въ 5 отъ впаденія ея въ Тилигулъ. Въ верхней части прилегающаго къ поселенію теченія этой рѣчки сдѣлана небольшая запруда, а нѣсколько ниже села находится прекрасный каменный мостъ на почтовой дорогѣ изъ Одессы въ Вознесенскъ. Ручей Балай, идущій изъ подъ села Балайчука Тираспольскаго уѣзда, протекаетъ здѣсь сначала въ направленіи съ З. на В. мимо деревень Капитановки (Якуниной тожъ) и Нетребовки (Александровки); у поселенія онъ дѣлаетъ крутой поворотъ на Ю. Правый берегъ его представляетъ крутую и высокую гору; лѣвый же, на которомъ раскинулось мѣстечко Покровское, спускается къ стрижню рѣчки довольно отлого и противъ изгиба ея пересѣченъ съ С. на Ю. широкою балкою также съ отлогими берегами. Долина, образуемая устьемъ этой балки, засажена лѣсомъ на пространствѣ около 40 десятинъ. На двѣ

стороны отъ этого искуственнаго насажденія лежатъ постройки поселенія въ слѣдующемъ порядкѣ:

На С. отъ рѣчки и на З. отъ балки, которая называется Широкою, или Балайчукомъ, расположена слобода, т. е. часть поселенія, заселенная крестьянами-собственниками; на В. же отъ балки и рѣчки лежитъ мѣстечко и помѣщичья усадьба, примыкающая непосредственно къ названному выше лѣсному насажденію.

Въ слободѣ находится церковь (во имя Покрова Пр. Богородицы), огороженная каменною оградою восьмиугольной формы; на площади противъ церкви размѣщены общественныя зданія волостнаго правленія, сельской сборни («расправы»), земскаго сельского училища, на дворѣ котораго построенъ и общественный запасной хлѣбный магазинъ. Остальные частные дома крестьянъ-собственниковъ расположены главнымъ образомъ двумя улицами, идущими параллельно берегу рѣчки отъ зданія волостнаго правленія на Западъ (по дорогѣ на Петребовку и Капитапку); другая небольшая улица искривленной формы идетъ по направленію съ С. на Ю. паралельно балкѣ Широкой. Въ сѣверномъ углу поселенія на нѣкоторой возвышенности находятся 4 вѣтряныя мельницы. Эта часть поселенія съ СВ. прикрыта другимъ меньшимъ садомъ, принадлежащимъ, какъ и первый,—владѣльческой экономіи, и расположеннымъ по балкѣ. Теченіе весенныхъ водъ, идущихъ по этой балкѣ въ рѣчку Балай, урегулировано канавою, черезъ которую построенъ каменный мостикъ, соединяющій слободу съ мѣстечкомъ.

Въ мѣстечкѣ, кромѣ пространнаго экономическаго двора, занимающаго южную половину этой части поселенія, находятся: становая квартира, еврейская синагога, казенная и земская почтовыя станціи, земская больница, а также дворы чиншевиковъ, мѣщанъ-десятинщиковъ и ихъ квартирантовъ, которымъ всѣмъ вообще присвоено оффиціальное названіе разночинцевъ. По эту же сторону балки въ углу, примыкающемъ къ слободѣ,

расположено нѣсколько крестьянскихъ хатъ, дворы и садки которыхъ переходятъ черезъ балку и граничатъ съ слободскими усадебными участками. Что касается снабженія водою для питья людей и скота, то оно въ Балаѣ совершенно удовлетворительно, благодаря ставу, о которомъ сказано выше, и массѣ колодязей, расположенныхъ вдоль оврага и берега Балайчука. Въ особенности на слободѣ, почти черезъ одинъ дворъ можно встрѣтить колодязь, въ которомъ вода стоитъ не глубже 1, 2 или 3 сажень; вода въ Балаѣ нѣсколько солоновата на вкусъ, но не вредна для питья.

Таковъ въ общихъ чертахъ внѣшній видъ поселенія, довольно уютно расположившагося между возвышенными полями, окаймляющими его съ Сѣвера и Востока, и крутою горою, стоящею на другой сторонѣ рѣчки противъ усадебныхъ мѣстъ. Какъ давно возникло это поселеніе,—трудно сказать съ опредѣленностью, но во всякомъ случаѣ ему, какъ и всѣмъ почти селамъ Одесскаго уѣзда, нельзя считать болѣе 100 лѣтъ. Судя по фамиліямъ тѣхъ лицъ, которыя могутъ считаться потомками основателей поселенія,*) можно думать, что эти основатели-туземцы были люди разныхъ національностей, утратившихъ затѣмъ свои особенности. Изъ документовъ, указывающихъ болѣе или менѣе на пору возникновенія поселенія, самый старый относится къ 1793 году. Онъ называется «открытымъ листомъ», выданнымъ Екатеринославскимъ намѣстникомъ подполковнику П. О. Курису на право владѣнія землями около Балая. Вотъ его дословная копія:

«Господину подполковнику и кавалеру Ивану Онофріевичу Курису по прошенію его назначена земля въ новоприобрѣтенной отъ Порты Оттоманской области по правую сторону рѣчки Тилигула, при устьѣ рѣчки Балая и по обѣимъ сторонамъ оврага Балайчука шесть тысячъ десятинъ; да для устроенія на рѣкѣ Тилигулѣ водяной мельницы поз-

*) Супрунъ, Столпъ, Тодоренко, Мукешъ, Боланъ, Стурдженко, Гаркавенко и др.

воляется ему, господину Курису, на основаніи межевой инструкціи имѣть къ лѣвому берегу одно прикосновеніе плотиною.

Я, прилагая при семъ объ оной скопировку изъ генеральнаго плана, всѣмъ, до кого сіе принадлежать будетъ, предписываю: въ поселеніи на той землѣ выводимыхъ изъ заграничныхъ мѣстъ людей и въ заведеніи домостроительства и экономіи, равно и въ построеніи плотины и мельницы, не чинить ему, г. подполковнику и кавалеру или кто отъ него будетъ къ тому опредѣленъ, никакого препятствія; для сего до формальнаго той земли отмежеванія и сей отъ меня данъ за подписаніемъ и приложеніемъ герба моего печати въ Екатеринославѣ февраля 24 дня 1793 года».

Ея Императорскаго Величества Всемилостивѣйшей Государыни моей отъ арміи генералъ майоръ правитель Екатеринославскаго Намѣстничества и орденовъ Св. равноапостольнаго князя Владиміра Б. К. 2-й степени и Св. Анны Кавалеръ

Василій Коховскій.

По тексту этого документа можно думать, что до 1793 года на рѣчкѣ Балаѣ и земляхъ, дарованныхъ г. Курису, построекъ еще никакихъ не было; въ такомъ случаѣ начальная исторія этого поселенія отъ его основанія, со словъ старухи, пришедшей сюда дѣвицею и вышедшей замужъ здѣсь-же еще до войны 1812 года, будетъ состоять въ слѣдующемъ. Владѣльцы земли и ихъ наслѣдники въ самомъ началѣ текущаго столѣтія, а за тѣмъ въ 30-хъ годахъ по два раза переселяли сюда крѣпостныхъ людей изъ с. Луцыківки Лебединскаго уѣзда Харьковской губерніи*). Изъ этихъ переселенцевъ и ихъ потомковъ и образовалось населеніе слободы, составляющее теперь общество крестьянъ-собственниковъ изъ 266 ревизскихъ душъ по послѣдней ревизіи 1858 года.

Въ мѣстечкѣ вольные люди разнаго рода стали поселяться гораздо позже по приглашенію помѣщиковъ на разныхъ усло-

---

*) Сколько было «пригнано» народу до 1812 года и послѣ него—никто не помнитъ; старики утверждаютъ только, что было ихъ—«сила»; въ 1833 году, говорятъ, было переселено 33 семьи, а въ 1836—10 семей. (См. приложеніе).

віяхъ. Одно изъ такихъ условій, наиболѣе опредѣленныхъ, относится къ 1853 году; въ этомъ году, 10 декабря, въ Одесскомъ уѣздномъ судѣ былъ явленъ и подлинникомъ въ книгу за № 67 записанъ актъ, въ которомъ говорится:

«Я, владѣлецъ.... (такой-то) объявляю для всеобщаго свѣдѣнія, что въ мѣстечкѣ Покровскомъ, состоящемъ въ Одесскомъ уѣздѣ, дозволяется водворяться на постоянное жительство всякаго племени и происхожденія свободнаго званія людямъ для торговой промышленности, законами каждому по званію его дозволенной, — на нижеслѣдующихъ условіяхъ, съ тѣмъ что актъ сей, служа основаніемъ неприкосновенныхъ правъ каждаго, поселившагося въ м. Покровскомъ для торговой промышленности, долженъ оставаться на всегда въ своей силѣ неизмѣннымъ.

1) Всякій, кто пожелаетъ быть жителемъ мѣстечка Покровскаго, имѣетъ право поселиться въ ономъ и производить на свой счетъ постройку домовъ и другихъ зданій на отведенныхъ владѣльцемъ мѣстахъ.

2) Каждому поселенцу имѣетъ быть указано мѣсто для набивки камня на постройку и отведено мѣсто для сооруженія постройки безденежно.

3) Всѣ таковыя постройки должны быть произведены не иначе, какъ по планамъ, предварительно разсмотрѣннымъ и одобреннымъ владѣльцемъ.

4) Мѣста, отведенныя для постройки, должны быть мѣрою въ длину двадцать саженей и въ ширину пятнадцать саженей.

5) Получившій таковыя мѣста вправѣ застраивать ихъ по собственному усмотрѣнію: домомъ, лавками, погребами или оптовыми магазинами.

6) Произведенныя такимъ образомъ поселенцами постройки всѣ безъ изъятія составляютъ неотъемлемую ихъ собственность; а потому буде кто изъ нихъ пожелаетъ впослѣдствіи выселиться, вправѣ все построенное имъ продать или инымъ образомъ переуступить кому и какъ заблагоразсудитъ по праву собственности.

7) Владѣлецъ, отведя мѣсто для застроенія, не можетъ требовать его себѣ обратно, развѣ въ томъ случаѣ, когда поселенецъ не будетъ производить на ономъ никакой постройки, или, выстроивъ, оставитъ въ забвеніи и прійдетъ оная въ разрушеніе,—тогда владѣлецъ можетъ отвести оное для застроенія другому поселенцу.

8) Поселившіеся на семъ основаніи въ м. Покровскомъ пользуются въ ономъ правомъ промышленности, каждому по званію его за-

конмъ дозволенной, какъ въ базарные, такъ и не въ базарные дни, но за таковое право промышленности обязаны платить владѣльцу: кто будетъ производить продажу товаровъ въ лавкахъ господскихъ по взаимному согласію въ цѣнѣ съ владѣльцемъ, а въ собственныхъ и на открытыхъ противъ оныхъ мѣстахъ — по двадцати восьми руб. сер. въ годъ; а кто будетъ занимать особо отведенныя мѣста на базарныхъ площадяхъ (безъ чего никому производить продажу не дозволяется и не дѣлать безъ дозволенія выставокъ),— обязанъ платить владѣльцу по взаимному согласію, смотря по роду торговли и занимаемому мѣсту въ торговые дни.

9) Въ домахъ и оптовыхъ магазинахъ и возлѣ оныхъ, т. е. не въ указанныхъ торговыхъ мѣстахъ продажа всякихъ товаровъ и хлѣба раздробительно воспрещается всѣмъ и каждому, а дозволяется только складъ въ оныхъ товаровъ и прочихъ продуктовъ.

10) Право продажи смолы въ раздробь остается за владѣльцемъ, а потому хозяевамъ домовъ и вообще жильцамъ м. Покровскаго запрещается раздробительная продажа оной безъ особаго дозволенія на то владѣльца.

11) Всѣ поселенцы, получившіе для застроенія мѣста и застроившіе ихъ домами, погребами, лавками, магазинами, повитками и скотскими загонами, пользуются ими безъ всякаго платежа владѣльцу пять лѣтъ сряду, считая сей срокъ со дня отвода каждому мѣста и выдачи въ тоже время владѣльцемъ открытаго листа.

12) По истеченіи означеннаго пятилѣтняго льготнаго срока, поселенцы обязаны платить владѣльцу ежегодно: за мѣста подъ строеніями, состоящими лицомъ къ базарнымъ площадямъ — по десяти рублей; не въ лицѣ базарныхъ площадей — по семи рублей; а на заднихъ улицахъ—по четыре рубля серебромъ въ годъ.

13) Пожильцы, не имѣющіе въ м. Покровскомъ своихъ домовъ и не занимающіеся въ ономъ торговлею, платятъ владѣльцу по три рубля серебромъ въ годъ.

14) Лица, торговлею занимающіяся, но не имѣющія собственныхъ построекъ, въ м. Покровскомъ никакою льготою не пользуются, а платятъ владѣльцу за лавки и мѣста для торговли, ими занимаемыя, наравнѣ съ осѣдлыми жителями, какъ сказано выше въ 8 пунктѣ.

15) Въ погребахъ, устроенныхъ при домахъ, дозволяется продажа виноградныхъ винъ съ платежемъ владѣльцу при самомъ складѣ оныхъ отъ каждаго ведра вина иностраннаго по шестидесяти коп. сер.;

а россійскаго произведенія по тридцати коп. сер.; если же таковое вино будетъ привезено въ бутылкахъ, то также платится владѣльцу по разсчету бутылокъ на ведро.

16) Затѣмъ всѣ прочіе напитки, какъ то: горячее вино, фруктовыя водки, наливки, настойки, ромъ, аракъ, медъ, пиво и портеръ, всѣмъ вообще жителямъ м. Покровскаго воспрещается; если кто въ продажѣ или подвозѣ сихъ напитковъ будетъ пойманъ, платитъ въ вознагражденіе владѣльцу за сдѣланный такимъ образомъ подрывъ по десяти руб. сер. за каждое ведро подвезенныхъ напитковъ, а если оныхъ будетъ конфисковано менѣе ведра до одной чарки, то считается за ведро.

17) Вѣсы и хлѣбныя мѣры для торговой потребности остаются въ распоряженіи и пользованіи владѣльца, и никто таковыхъ для общественной потребности имѣть не въ правѣ; дозволяется только торгующимъ имѣть вѣсы и мѣры для собственной потребности въ своихъ заведеніяхъ, но за вѣрностью и правильностью употребленія ихъ наблюдаетъ владѣлецъ.

18) Право продажи съѣстныхъ, печеныхъ, вареныхъ и инымъ родомъ приготовленныхъ припасовъ не принадлежитъ къ свободной торговлѣ для жителей м. Покровскаго, но относится къ 8 пункту сего акта.

19) Равно и право продажи для проѣзжающихъ въ раздробь сѣна, овса и ячменя оставляется за владѣльцемъ.

20) Продажа говядины дозволяется съ платежемъ владѣльцу на слѣдующемъ основаніи: за быка или яловку по одному руб. сер., за барана или овцу, также козъ—по тридцати коп. сер., а за теленка и ягненка, — за перваго по сорокъ коп., а за послѣдняго — по десяти коп. сер.; за привозную говядину порубленными частями, платится съ пуда по десяти коп. сер., но привозъ говядины изъ постороннихъ мѣстъ и раздробительная продажа оной въ м. Покровскомъ, впослѣдствіи по усмотрѣнію владѣльца можетъ быть воспрещена, равно и предоставленіе права одному лицу или опредѣленному числу лицъ бить рогатый скотъ для довольствія жителей м. Покровскаго говядиною также зависитъ отъ усмотрѣнія владѣльца.

21) Буде кто пожелаетъ устроить въ м. Покровскомъ какія либо фабрики или другія сему подобныя заведенія, то долженъ предварительно условиться съ владѣльцемъ.

22) Каждому владѣльцу дома дозволяется имѣть для своей необходимости собственно ему принадлежащаго скота — такое количество, какое условится съ владѣльцемъ.

23) Всѣ вообще жители м. Покровскаго обязаны сохранять приличную чистоту въ домахъ своихъ и возлѣ оныхъ и заботиться о своевременной чисткѣ трубъ, а когда будетъ устроенъ владѣльцемъ съ пособіемъ общества пожарный инструментъ, — содержать оный въ исправности, собирая на сей предметъ сумму изъ штрафовъ, законами дозволенныхъ съ виновныхъ, во время пожара для пособія неявившихся, которые по общему согласію общества съ владѣльцемъ могутъ быть опредѣлены по усмотрѣнію въ нѣкоторыхъ случаяхъ — даже съ допустившихъ пожаръ.

24) Также всѣ жители вообще и временно пребывающіе въ м. Покровскомъ должны имѣть о званіи своемъ установленные письменные виды и безписьменновидныхъ людей отнюдь не передерживать; въ противномъ случаѣ всякій за себя будетъ отвѣчать по законамъ.

25) Казенныя повинности, какъ то: квартирный постой и дачу подводъ должны безпрекословно отправлять всѣ безъ исключенія вольно живущіе въ м. Покровскомъ уравнительно съ крестьянами.

26) Если вольноживущій впадетъ въ уголовные поступки, какъ то: разбой, воровство, мошенничество, ябедничество и сему подобные, то владѣлецъ по собственному усмотрѣнію вправѣ удалить его изъ мѣстечка, какъ вреднаго и неужиточнаго и запретить ему навсегда пребываніе въ ономъ; постройки же, если таковыя будетъ имѣть, можетъ продать или инымъ образомъ переуступить другому лицу непринужденно.

27) Если съ умноженіемъ народонаселенія въ м. Покровскомъ, представится необходимость въ назначеніи особаго постояннаго чиновника отъ Правительства для надзора за судебно полицейскимъ порядкомъ въ мѣстечкѣ, то въ издержкахъ, потребныхъ на содержаніе его, должно участвовать цѣлое общество вольноживущихъ въ м. Покровскомъ общею раскладкою.

28) Всѣ прочія выгоды и права, симъ актомъ жителямъ м. Покровскаго буквально не предоставленныя, какія въ настоящее время предвидѣть невозможно, а впослѣдствіи съ развитіемъ торговой промышленности могутъ открыться,—принадлежатъ исключительно одному владѣльцу м. Покровскаго. Въ чемъ и подписуюсь».

На основаніи этого акта еще во времена крѣпостнаго права стали поселяться въ м. Балаѣ «вольноживущіе», или правильнѣе чиншевики, по большей части евреи. Въ настоящее время ихъ всѣхъ считается 26 дворовъ (по разри-

дамъ: платящихъ 10-рублевый чиншъ—12, 7-рублевый—3 и 4-рублевый—11 дворовъ). Впослѣдствіи явились еще другого рода чиншевики, которые очевидно не имѣли въ виду торговой промышленности, такъ какъ и до сихъ поръ, за немногими исключеніями, занимаются земледѣліемъ, но желали воспользоваться преимуществами съемки полей изъ богатой землею экономіи. Этихъ чиншевиковъ 11 дворовъ, и живутъ они на условіяхъ слѣдующаго содержанія:

«Я (такой то) передалъ мѣщанину (такому-то) каменный домъ безъ земли за 60 рублей съ разсрочкою платежа въ теченіе двухъ лѣтъ, изъ которыхъ 15 руб. онъ вноситъ (тогда то ..... слѣдуетъ указаніе чиселъ года, на которые сдѣлана разсрочка, напр.: «а послѣдніе 15 рублей—26 мая 1830 года); а съ того времени за право пользованія землею, находящеюся подъ домомъ въ количествѣ около 300 саженъ, со дня окончанія взноса денегъ за домъ въ теченіи 6-ти лѣтъ уплачиваетъ по $1^1/_4$ коп. за каждую сажень, что и составитъ 4 рубля ежегодно чиншъ; и кромѣ того онъ же обязанъ въ продолженіе этого времени половину земли, находящуюся при домѣ, засадить деревьями. Если же онъ прійметъ жильцовъ и въ теченіе двухъ лѣтъ не оплатитъ вышесказанной суммы, то ежегодно долженъ взносить, какъ за экономическій домъ, по 10 руб. за домъ. Въ случаѣ же неточнаго исполненія условія, то лишается на право собственности, и домъ остается за экономіею, и деньги, взнесенныя имъ до того времени, обратно не выдаются За несвоевременный же взносъ чиншъ онъ (фамилья чиншевика) находящійся у него на этой землѣ домъ обязанъ снести».

Кромѣ чиншевиковъ вѣчныхъ, живущихъ въ Балаѣ на основаніи акта 1853 года, и чиншевиковъ второго рода, отношенія которыхъ къ владѣльцу и купленному имуществу менѣе опредѣленны и ясны, есть еще въ мѣстечкѣ простые десятинщики, которые нанимаютъ у владѣльца дворовое мѣсто, изъ году въ годъ возобновляя словесное условіе и уплачивая за это по 10 рублей въ годъ. Они также, кромѣ двухъ гончарей (горшечниковъ), всѣ занимаются земледѣліемъ и снимаютъ въ экономіи кто 2, кто 5, 10 и болѣе десятинъ полевой земли. Это большею частію все православные изъ

мѣщанъ и притомъ самые бѣдные жители поселенія, если не считать тѣхъ постояльцевъ, которые нанимаютъ квартиры у чиншевиковъ или собственниковъ и занимаются какимъ либо ремесломъ, или услуженіемъ на черныхъ работахъ. Между послѣдними самое жалкое положеніе въ хозяйственномъ отношеніи представляютъ административно-ссыльные уніаты изъ Царства Польскаго. Эти люди живутъ въ чужихъ хатахъ и по большей части ничѣмъ не занимаются, находясь подъ гнетомъ желанія возвратиться на родину; старикамъ (впрочемъ не всѣмъ) выдается на прокормленіе пособіе отъ казны; молодые же говорятъ, что если бы они были возвращены на родныя собственныя нивы, то немедленно бы возродились къ дѣятельной рабочей жизни, тогда какъ здѣсь дармоѣдствуютъ, переходя изъ одной хаты въ другую*).

Есть бѣдно живущіе и въ крестьянской части поселенія— слободѣ. Это по большей части безземельные крестьяне, (такъ называемые «ахтовые» или «ахтинці», т. е. крестьяне, получившіе увольнительные «акты» до манифеста 1861 года), а также крестьяне изъ бывшихъ дворовыхъ и отставныхъ солдатъ; сюда же нужно причислить мѣщанъ и безземельныхъ крестьянъ другихъ обществъ. Всѣхъ такого рода безземельныхъ въ слободѣ насчитывается 19 семей (58 душъ наличнаго населенія); изъ нихъ только 5 хозяевъ имѣютъ собственныя хаты; остальныя 14 семей живутъ у другихъ хозяевъ-собственниковъ въ нанятыхъ квартирахъ. Если къ этимъ

---

*) Число всѣхъ этихъ ссыльныхъ не могло быть опредѣлено съ точностью. По разсказамъ, ихъ насчитывается въ поселеніи — 7 душъ, но въ регистрацію вошли только три, такъ какъ хозяева домовъ, перечисляя всѣхъ живущихъ у нихъ, очевидно не считали нужнымъ называть живущими у себя тѣхъ, кто лишь нѣсколько разъ у нихъ обѣдалъ. При разспросѣ, какъ живутъ ссыльные изъ лицъ регистрованныхъ, хозяева говорили «Прийде та й сидить сумний: а якъ сідаемо обідати, то вже жъ не можно не попросити й ёго. А пообідавши, — взявсь за шапку та й памандрувавъ у степъ, поки не опиниться на нічъ зновъ у тебе, або у другого хозяина».

семьямъ причислить семью волостного писаря и сельской учительницы, тоже не имѣющихъ полевой земли, то выйдетъ, что на 164 семьи, размѣщенныхъ въ 152 дворахъ слободы, всѣхъ семей, не имѣющихъ земли, будетъ 21, т. е. 12¾%; безъ двухъ названныхъ семей съ свободными профессіональными занятіями, показатель безземельности выразится только цифрою 11½%.

Что касается мѣстечка, то въ немъ собственно говоря всѣ дворы, кромѣ дворянина-владѣльца, — безземельны, такъ какъ за дворы одни изъ нихъ платятъ такой или иной чиншъ, а другіе не имѣютъ даже и своихъ построекъ. Но на степень хозяйственнаго благосостоянія жителей мѣстечка (собственно чиншевиковъ-евреевъ и ихъ квартирантовъ) безземеліе не оказываетъ никакого вліянія, ибо многіе изъ нихъ занимаются торговлею (8 лавокъ и 1 шинокъ), разными промыслами (4 кузни, 3 гончарныхъ, 2 кожевенныхъ стана, 1 мельница и 3 паровые молотилки, отдаваемыя въ наемъ), содержаніемъ почтовыхъ станцій, и свободными профессіями (фельдшеръ, судья, фармацевтъ, акушерка, становой и его письмоводитель и т. п.). Разнообразіе ихъ занятій видно и въ разнообразномъ приспособленіи помѣщеній, въ которыхъ они живутъ.

Внѣшній видъ построекъ и дворовъ мѣстечка поэтому очень отличается отъ построекъ слободы или села. Лучшія зданія въ мѣстечкѣ принадлежатъ конечно владѣльческой экономіи. Изъ трехъ большихъ домовъ этой экономіи одинъ имѣетъ видъ замка съ башнями и колоннами, каменными лѣстницами въ садъ и портикомъ противъ чистаго двора, уставленнаго статуями. (Въ этомъ особомъ домѣ помѣщается богатая библіотека владѣльца). На югъ отъ панскаго двора, съ садомъ и оранжереею въ немъ, размѣщены службы и экономическіе дома, въ которыхъ живутъ служащіе при экономіи и посторонніе лица, такъ или иначе связанные съ домомъ владѣльца.

Всѣхъ этихъ лицъ вмѣстѣ съ живущими на отдѣльныхъ хуторахъ (кошарахъ) болѣе 100 *).

Остальное мѣстечко расположено 3-мя отдѣльными кварталами, изъ которыхъ сѣверный носитъ названіе Нѣмецкой слободки, а восточный—Новой постройки. Посреди ихъ къ выѣзду изъ мѣстечка на Сѣверѣ лежитъ просторная площадь, на которой предполагалось устроить помѣщеніе для ярмарки или покрайней мѣрѣ базарныхъ дней. Впрочемъ, какъ разсказываютъ, при неразвитости потребностей окрестнаго земледѣльческаго населенія, попытки завести здѣсь торгъ не увѣнчались успѣхомъ, не смотря на искуственныя мѣры, употреблявшіяся для привлеченія жителей, въ родѣ дешевыхъ продажъ и дорогихъ покупокъ со стороны экономіи. Конечно, со временемъ эта площадь можетъ пригодиться для базаровъ; теперь же она только отдѣляетъ Нѣмецкую слободку отъ торговой части мѣстечка и тѣмъ сглаживаетъ контрастъ между хорошими большими домами (по большей части въ нѣсколько комнатъ) собственно мѣстечка отъ небольшихъ бѣдныхъ хатъ десятницковъ и неторговыхъ чиншевиковъ на слободкѣ. Послѣднія по виду своему ничѣмъ не отличаются отъ обычныхъ крестьянскихъ построекъ, находящихся за рѣчкою въ крестьянской слободѣ.

Дворы, дома и службы въ Слободѣ, по способу размѣщенія ихъ и по плану, вездѣ выдерживаютъ обычный малорусскій типъ, что объясняется тѣмъ, что коренные жители описываемаго поселенія произошли изъ мѣстныхъ потомковъ запорожцевъ и переселенныхъ до 1812 года, послѣ этого года, и затѣмъ въ 1833 и 1836 годахъ харьковцевъ. Эти переселенцы въ Балай, Описьковъ хуторъ и Петребовку (Александровку) ввели здѣсь слѣдующій обычный способъ постройки двора.

Всѣ жилые дома выходятъ на улицу, отъ которой дворъ огороженъ каменною стѣною (высоты отъ $1^1/_2$ до 2 аршинъ),

*) Эта часть поселенія съ названными кошарами и сторожкою въ лѣсу составляетъ въ дальнѣйшемъ нашемъ изложеніи особую единицу, которая и выдѣлена при цифровыхъ вычисленіяхъ изъ цифръ обо всемъ поселеніи.

по большей части смазываемою глиною. Хата въ одну комнату имѣетъ непремѣнно сѣнцы или же сверхъ сѣней и комору. У болѣе достаточныхъ въ одной хатѣ помѣщается двѣ комнаты «черезъ сѣни»; тогда комора находится въ срединѣ между комнатами—вслѣдъ за входными сѣнцами. За хатою рядомъ съ нею помѣщается обыкновенно сарай, также каменный, а далѣе низенькій хлівець—небольшое помѣщеніе для свиней или птицы. Напротивъ хаты и сарая почти во всѣхъ дворахъ есть погребъ. Этимъ ограничивается необходимѣйшій инвентарь построекъ самыхъ бѣдныхъ хозяевъ; болѣе достаточные имѣютъ еще нѣсколько холодныхъ построекъ во дворѣ: конюшню и возовню, навѣсъ или закатъ (шопу), гдѣ также помѣщаются возы, которые у бѣдныхъ стоятъ просто на дворѣ. Эти постройки размѣщены обыкновенно сзади двора и отдѣляютъ его отъ огорода или сада. Хозяева, имѣющіе овецъ, дѣлаютъ для помѣщенія ихъ некрытые сверху загоны (кошары) иначе — оборы или загороды. Такія загороды у бѣдныхъ иногда замѣняютъ всѣ холодныя постройки.

Вотъ примѣрный планъ двора зажиточнаго хозяина:

Дворы крестьянъ-собственниковъ въ с. Балаѣ почти всѣ снабжены огородами и сзади засажены деревьями лѣсными, а отчасти и фруктовыми. Даже новопостроившіеся дворы, выходящіе задними сторонами на С., имѣютъ по нѣсколько деревъ; въ тѣхъ-же, которые прилегаютъ къ рѣчкѣ или Широкой балкѣ, находятся довольно густые сады. Этотъ обычай обсадки

усадебъ объясняется конечно не столько традиціонною любовью малороссовъ къ садамъ, сколько тѣмъ обстоятельствомъ, что садоводство и лѣсоразведеніе существуетъ уже издавна въ дворянской экономіи, вслѣдствіе чего крестьяне Балая всегда имѣли возможность доставать саженцы на мѣстѣ.

Что касается собственно жилыхъ построекъ, то они разнообразятся смотря по достаткамъ хозяевъ. Прежде всего различаются верховыя хаты отъ простыхъ; въ первыхъ потолокъ стелется на стѣнахъ совершенно горизонтально, и онѣ покрываются соломяною или камышевою двускатною или четырескатною крышею, образующею сверху комнатъ чердакъ (верхъ); простыя-же хаты, или земляники строятся обыкновенно такимъ образомъ, что одна стѣна выводится выше противоположной, и затѣмъ, при помощи деревянныхъ латъ и камыша, хата покрывается односкатною крышею, смазываемою глиною; но въ большинствѣ случаевъ дѣлаютъ двускатныя крыши, причемъ въ длину постройки посрединѣ ея кладется одинъ толстый сволокъ; въ такихъ постройкахъ обѣ «причолковыя» стѣны на верху оканчиваются треугольникомъ. Если верховыя хаты можно раздѣлить на двойныя и ординарныя, то между земляниками выдѣляется еще особый родъ такъ называемыхъ гадюшниковъ. Это—тѣ же земляники, но только выстроенныя гораздо ниже; они имѣютъ высоты надъ землею не болѣе $1—1^1/_2$ арш.; входъ въ такой гадюшникъ напоминаетъ собою входъ въ погребъ, такъ какъ полъ комнаты находится гораздо глубже поверхности земли. Иной гадюшникъ снабженъ иногда не болѣе какъ однимъ или двумя окнами въ одно стекло. Если большія земляники и верховыя хаты имѣютъ въ длину и ширину отъ 6—7 до 9—10 аршинъ, то въ гадюшникѣ длина стѣнъ внутри не превышаетъ $3^1/_2$ — 5 арш. Мебели въ такомъ жилищѣ можно встрѣтить очень мало: одинъ столикъ, «полъ» — вмѣсто кровати, да одну или двѣ скамьи (лавки).

Расположеніе печи и оконъ во всѣхъ жилыхъ постройкахъ одинаково; оно видно изъ слѣдующаго чертежа. Печь ставится обыкновенно въ углу комнаты, по большей части налѣво отъ входа изъ сѣней. Дѣлается она изъ мелкаго камня (дикаря), перемѣшаннаго съ глиной на столько, что изъ этой смѣси образуется одна сплошная масса. Изъ этой-же смѣси дѣлается и труба, выходящая наверхъ обыкновенно надъ сѣнями. У многихъ хозяевъ въ сѣнцахъ подъ дымовою трубою устраивается такъ называемая кабыця, т. е. очагъ, на которомъ можно приготовлять почти всѣ вареныя кушанья, (за исключеніемъ конечно печенаго хлѣба). Съ другой стороны печи, внутри комнаты нѣкоторые хозяева придѣлываютъ низенькую грубу, т. е. печку высотою аршина въ $1^1/_2$, предназначаемую собственно для нагрѣванія хаты зимою. Другого сорта грубы дѣлаются въ двойныхъ хатахъ, во второй комнатѣ, гдѣ не варятъ пищи; они выкладываются почти до самого потолка и обыкновенно ставятся нѣсколько поодаль отъ наружной стѣны, вслѣдствіе чего въ комнату выходятъ три нагрѣваемыя стороны печки.

Если обратиться къ цифрамъ стоимости построекъ, то изъ разспросовъ у хозяевъ, строившихся въ послѣдніе годы, видно, что верховая ординарная хата въ одну комнату съ коморою и сѣнцами обходится отъ 150 до 175 руб.; двойная хата въ двѣ комнаты съ двумя печами и также съ коморою — отъ 250 до 300 рублей; землянка рублей въ 40—50, а гадюшникъ рублей въ 20—25, если считать стоимость и матеріала (лѣса, камня, извести, рамъ, гвоздей и т. п.) и труда, потраченнаго на постройку и на выбивку камня; послѣдній для этой цѣли обыкновенно ломаютъ на экономическихъ поляхъ съ половины. Постройка хорошаго сарая обходится также, какъ и гадюшника,—рублей въ 20, погреба — рублей въ 8—10; что-же касается заборовъ, загородъ (кошаръ), мелкихъ навѣсовъ, то вычислить стоимость ихъ не представляется воз-

можности, такъ какъ и матеріалъ для нихъ собирается и строются они хозяевами исподоволь — въ свободное отъ сельскохозяйственныхъ занятій время. Сравненіе приведенныхъ цѣнъ построекъ съ такими-же, существовавшими 25 лѣтъ тому назадъ, показываетъ, какъ сильно вздорожали съ того времени всѣ матеріалы. По свидѣтельству г. Шмидта (Херсонская губ. т. I. стр. 502) въ концѣ 50-хъ годовъ постройка всѣхъ зданій во дворѣ средняго малорусскаго хозяина обходилась всего отъ 60 до 75 рублей.

На слѣдующемъ чертежѣ представлена двойная хата съ указаніемъ разстановки всей мебели, какая встрѣчается въ крестьянскихъ хозяйствахъ. Обыкновенно въ пространствѣ между печью и причолковою стѣною стоитъ кровать (a), замѣняемая у бѣднѣйшихъ простою настилкою изъ досокъ (поломъ). Около кровати (b) стоитъ сундукъ съ бѣльемъ и платьемъ (скриня); по сторонамъ двухъ свободныхъ стѣнъ размѣщаются «канапки» (c) и стулья, (d) или двѣ простыя лавки, противъ которыхъ въ главномъ углу стоитъ столъ (e). Надъ этимъ столомъ въ углу прибитъ образникъ, на которомъ стоятъ иконы, обвѣшанныя рушниками, впрочемъ не вышитыми и не мережаными, а обшитыми по краямъ кумачемъ или кружевами. Въ углу входа обыкновенно помѣщается м и с п и к ъ, (f) т. е. посудный шкапъ.

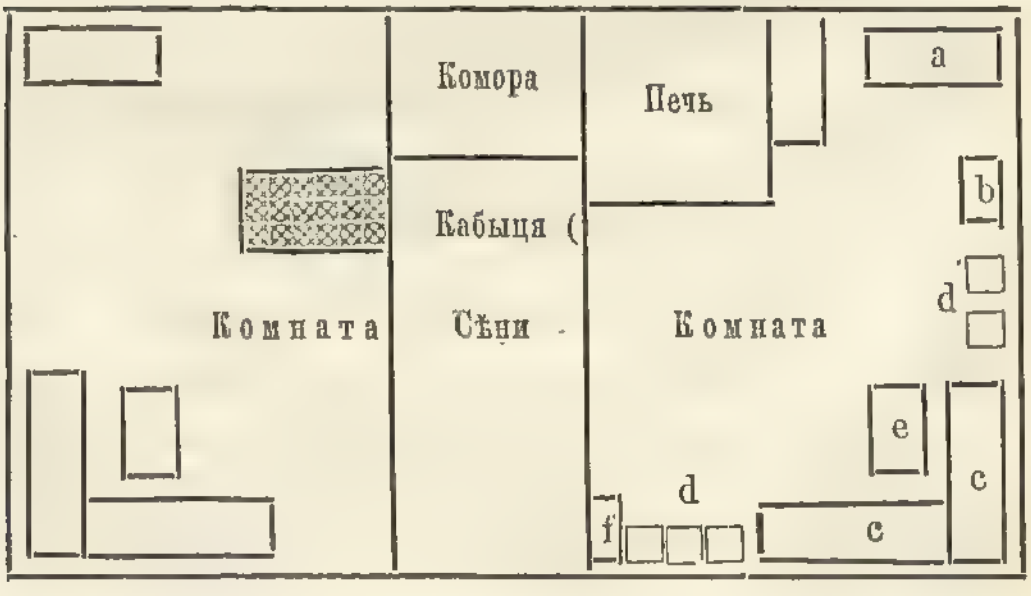

Вообще можно сказать, что хозяйственная обстановка жизни крестьянъ-собственниковъ гораздо лучше десятницковъ и крестьянъ безземельныхъ, что можно замѣтить сразу при входѣ въ хату, какъ по количеству и качеству домашней утвари, такъ по одеждѣ и обуви обитателей. Кромѣ обычныхъ свитъ изъ верблюжьяго и овечьяго сукна, зимнихъ кожуховъ, бараньихъ шапокъ у мужчинъ, зажиточность многихъ семействъ видна особенно на одеждѣ и обуви женщинъ, которыя всѣ почти имѣютъ ботинки и чулки, или обязательно чоботы, а болѣе зажиточныя—баски, кофточки, бурнусы и такъ называемыя «пальтесаки» (суконные или шерстяные салопы на ватѣ съ коленкоровой подкладкой); головные шерстяные и трикотные платки также есть у всѣхъ почти женщинъ; кромѣ грошевыхъ стеклянныхъ каменныхъ и глиняныхъ колецъ и серегъ, женщины, пришедшія изъ Гетьманщины (т. е. Харьковской губ.) и Польщи (т. е. Кіевской губ.) имѣютъ еще дорогія коралловыя намиста; цѣна послѣднихъ доходитъ иногда до 30—40 руб. за вязку. Женскія платья (ситцевыя и шерстяныя), а также и мужскія одежды—всѣ покупныя, такъ какъ искусство прясть и ткать сохранили только нѣкоторыя старухи изъ Гетьманщины; молодыя не прядутъ, не ткутъ и не умѣютъ ни вышивать, ни мережить, вслѣдствіе чего полотно на штаны, рубахи и на рушники — покупное; оттого и полотенца на «божницу» и занавѣски на окнахъ зажиточныхъ хозяевъ не отличаются особеннымъ изяществомъ. Вслѣдствіе этого и бѣлья вообще въ употребленіи не много,—не болѣе $^1/_2$ дюжины на каждаго члена семьи; даже и приданое выходящей замужъ дѣвицы можно посчитать по пальцамъ.

Любовь украшать стѣну, ближайшую къ божницу, лубочными картинами военнаго содержанія, до того велика, что въ нѣкоторыхъ хатахъ на стѣнахъ можно найти иногда даже по два экземпляра одной и той же картины. Въ остальномъ цивилизація, заносимая школою и жизнью города, не очень много

отразилась на быту населенія Балая. Такъ напр., нельзя сказать, чтобы съ картинами вмѣстѣ покупались и книги для чтенія. Правда, старинный каганецъ съ лоемъ вытѣсненъ уже керосиновыми лампочками; у нѣкоторыхъ есть самовары, а другіе варятъ чай и кофе въ горшкахъ; но все таки въ Балаѣ единственнымъ мѣстомъ, замѣняющимъ и клубъ, и театръ, и сады, и кофейни, и рестораны города, является шинокъ, помѣщающійся рядомъ съ сельскою расправою на экономическомъ участкѣ земли. — Тоже можно сказать и объ обычной пищѣ: колбасы, ветчина и другіе мясные консервы (кромѣ свинаго сала)—не распространены вовсе; мясо (свиное) ѣдятъ рѣдко —только въ большіе праздники (на Рождество Хр. и Великъ день); баранину и яловичину—еще рѣже; главную пищу составляетъ хлѣбъ ржаной и ячменный (пшеничный рѣдко), картофель во всѣхъ видахъ, пшенная каша, борщъ, галушки, варенники гречаные и пшеничные съ сыромъ и общеупотребительная «затірка» изъ муки съ водою. Осенью и зимою ѣдятъ много кавуновъ и огурцовъ, сначала свѣжихъ, а потомъ соленыхъ; весною же пробавляются цыбулею и сухою рыбою; при работахъ на полѣ во время орапки ѣдятъ одинъ сухой хлѣбъ съ саломъ, такъ какъ обѣдать въ это время не варятъ.

Если зажиточность и хозяйственное довольство опредѣлять количествомъ и качествомъ построекъ и скота, то по точнымъ даннымъ подворной переписи оно выразится довольно ясно цифрами того и другого. Приводя ниже таблицу только построекъ, считаемъ нужнымъ сказать относительно числа скота нѣсколько словъ. Перепись Балая была произведена съ 28 Сентября по 4 Октября 1882 года (съ перерывомъ въ день храмоваго праздника—1 Октября), т. е.—когда уже почти окончательно выяснились сельско-хозяйственные результаты истекшаго 1882 года Только картофель у нѣкорыхъ хозяевъ не была еще собрана; но многіе вовсе и не думали собирать

ее, такъ какъ раскопка кустовъ давала картофель мелкую, не болѣе лѣснаго орѣха величиною, при томъ въ очень жалкомъ количествѣ и не подъ всѣми посаженными кустами. Все остальное, что можно было убрать съ поля, было убрано уже въ августѣ, и дало выходъ поистинѣ ужасающій. Сѣна почти никто не косилъ; зерновые хлѣба убирали только нѣкоторые хозяева. Старики говорили, что подобный годъ былъ лѣтъ 50 назадъ (кажется, въ 1834 году, когда тоже ничего не уродило). Годы 1860, когда была саранча, и 1873, когда почти все погибло, были легче настоящаго 1882 года, потому что тогда была хоть трава, картофель или какія нибудь баштанныя или огородныя овощи. Теперь же—траву косили только осенью, когда послѣ августовскихъ дождей выросъ мышей и разные бурьяны и курай, годные не столько для корма скота, сколько для топлива. Такого сѣна было накошено и набито граблями въ экономіи не болѣе 15 саженъ, а у всѣхъ остальныхъ хозяевъ, вмѣстѣ взятыхъ, всего нѣсколько возовъ. Итоги сбора зерна и соломы по записямъ во всѣхъ дворахъ показываютъ, что съ 2111½ десятинъ, засѣянныхъ населеніемъ Балая, было получено всего четвертей 50 картофля, 229 четвертей всѣхъ хлѣбовъ вмѣстѣ взятыхъ и 71 возъ соломы; такимъ образомъ среднимъ числомъ на каждый дворъ пришлось менѣе чѣмъ по 1 четверти собраннаго зерна. Въ экономіи было подъ посѣвомъ 792 десятины, и получено 1½ четверти картофеля и 220 четвертей всѣхъ зерновыхъ хлѣбовъ, да 15 возовъ соломы съ нихъ. Такой урожай (по 1 съ небольшимъ мѣрки на десятину, тогда какъ на нее обыкновенно высѣвается не менѣе 4 мѣрокъ) грозилъ разстройствомъ земледѣльческому хозяйству населенія*). Находившіяся въ запасномъ общест-

*) Насколько этотъ урожай мизеренъ, можно видѣть изъ того, что, напр. въ прошломъ году десятина, засѣянная житомъ, давала круглымъ числомъ 50 пудовъ зерна, десятина гирки — 30 пудовъ, а десятина ячменя — 75 пудовъ.

вепномъ магазинѣ 50 четвертей ржи были розданы на обсѣмененіе; на это ушло и все пособіе, полученное отъ земства, но все же въ хозяйствахъ не оставалось ни снопа, ни зерна на прокормленіе семей и скота въ предстоящую зиму. А тѣмъ временемъ подходили сроки разныхъ платежей для крестьянъ—хозяевъ. Нуждаясь въ деньгахъ для удовлетворенія первыхъ потребностей и не видя возможности прокормить скотъ въ теченіе зимы, они стали продавать его за безцѣнокъ. Сначала распродали всѣхъ почти овецъ, которыхъ весною было болѣе 400 головъ, а ко дню переписи осталось всего 55; затѣмъ принялись и за крупную скотину. Хозяинъ, имѣвшій напр. двѣ пары воловъ и пару лошадей, забиралъ ихъ всѣхъ, ѣхалъ на ближайшую ярмарку въ Подольской губ., продавалъ тамъ двѣ пары и, купивши болѣе дешеваго хлѣба, возвращался съ нимъ на одной парѣ домой. Другіе продавали скотъ и на ближайшихъ ярмаркахъ, и такъ какъ предложеніе далеко превышало и безъ того небольшой спросъ, а скотъ, выголодавшійся въ теченіе лѣта, представлялъ изъ себя крайне невзрачный видъ, то были случаи продажи коня за 3—5 рублей. Хозяева, покупавшіе годъ назадъ пару воловъ за 150 руб., продавали ихъ теперь за 60—75 руб. Такимъ образомъ за осень было продано въ мѣстечкѣ 7 воловъ и 12 коровъ и телячекъ, а въ слободѣ 35 лошадей, 136 воловъ и 50 коровъ и телячекъ. Если считать, что число воловъ, какъ главной рабочей силы, можетъ служить показателемъ благосостоянія земледѣльца, то изъ сопоставленія числа воловъ, бывшихъ у населенія м. Курисово-Покровскаго до лѣта 1882 г. (358) и по истеченіи его (215), можно судить только объ обѣдненіи населенія за извѣстный періодъ времени; число-же скота, оставшееся въ Балаѣ ко времени переписи, не вполнѣ вѣрно можетъ опредѣлять благосостояніе хозяйствъ. Да и вообще истекшій годъ, годъ несчастный, характеризуетъ сельско-хозяйственную дѣятельность съ отрицательной стороны.

Что же касается построекъ, то они, какъ часть основнаго капитала хозяйствъ, могутъ служить болѣе вѣрнымъ признакомъ для измѣренія экономическаго благосостоянія населенія. Просторность собственно-жилыхъ помѣщеній, выражаемая числомъ комнатъ въ нихъ, также даетъ извѣстную характеристику быта населенія. Поэтому въ нижеслѣдующей табличкѣ приведено и число комнатъ въ жилыхъ домахъ. Послѣдніе раздѣлены нами, сообразно видамъ ихъ, существующимъ въ дѣйствительности, на дома: a) городского стиля, т. е. имѣющія 4 и болѣе комнатъ и особыя украшенія, b) верховыя хаты и c) землянки (куда вошли и гадюшники). Хозяйственныя холодныя постройки разныхъ названій въ этой табличкѣ показаны отдѣльно отъ промышленныхъ и торговыхъ заведеній, по рубрикамъ, которыя были характеризованы выше. Въ число хозяйственныхъ построекъ мы включаемъ и такъ называемыя пашенныя ямы, служащія для ссыпки зерноваго хлѣба и колодязи; цифры объ этихъ сооруженіяхъ могутъ характеризовать мѣру обезпеченія жителей водою, а также и то, насколько еще сохранился старый обычай замѣнять амбаръ ямою.

Въ м. Балай	Жилыя помѣщенія				Хозяйственныя холодныя постройки									Промышл. и торгов. заведенія					
	Домовъ городского типа.	Хатъ верховыхъ	Землянокъ	Комнатъ въ нихъ	Коморъ при хатѣ	Коморъ отд. (амб.)	Погреб. (1 ледникъ)	Сараевъ	Хлѣвовъ	Навѣсовъ	Загородъ (кошаръ)	Пашенныхъ ямъ	Колодязей	Мельницъ вѣтръ	Паров. мельниц. съ клуней и кладовой	Кузницъ	Лавокъ	Подвалов	Шинковъ
При экономіи въ селѣ и хуторахъ. . .	3	10	10	81	—	1	7	12	9	1	4 х.	12	9	—	1	1	—	—	—
Въ мѣстечкѣ.	18	29	32	198	12	4	40	58	32	12	2	5	4	1	—	3	8	7	1
Въ слободѣ .	—	115	78	231	62	36	104	146	95	26	45	15	44	4	—	2	—	—	1
Всего. . .	21	154	120	510	74	41	151	216	136	39	51	32	57	5	1	6	8	7	2

Если къ указаннымъ въ этой таблицѣ постройкамъ при-

бавить 1 оранжерею и 1 контильню, находящіеся въ экономическомъ дворѣ и 1 баню—при земской больницѣ, то мы перечислимъ всѣ строенія, находящіеся въ поселеніи Балай. Для поясненія таблицы нужно еще сказать, что въ первую графу (постройки при экономіи) нами отнесены только тѣ, которыя находились въ непосредственномъ завѣдываніи экономіи и въ которыхъ жили служащіе (садовникъ, шафмейстеръ, лѣсной сторожъ, отаманъ хозяйства, плугатари, сівачи, чабаны и др. черноработіе); сюда включены и постройки, находящіеся внѣ поселенія, именно при 4 кошарахъ, расположенныхъ на земляхъ дачи Курпсово-Покровскаго, и въ лѣсномъ хуторѣ, лежащемъ на земляхъ дачи д. Александровки (Петребовки). Что же касается до 5 дворовъ экономическихъ-же, но занятыхъ становою квартирою, почтовою станціею, земскою больницею и двумя шинками, то строенія этихъ дворовъ причислены къ постройкамъ мѣстечка и слободы, такъ какъ въ нихъ жили люди, которыхъ зависимость отъ экономіи во всякомъ случаѣ меньше зависимости чиншевиковъ, посчитанныхъ нами отдѣльно.

II. Статистика населенія.

Изъ вышесказаннаго видно, что въ м. Балаѣ вмѣстѣ съ владѣльческими хуторами къ Октябрю 1882 года было 295 жилыхъ домовъ съ 510 комнатами въ нихъ. Въ этихъ жилыхъ помѣщеніяхъ находилось 1413 душъ жителей — (721 муж и 692 жен.), изъ которыхъ при экономіи находилось 110 душъ, въ мѣстечкѣ—397 и на слободѣ—906. Изъ этихъ цифръ видно, что среднимъ числомъ на каждый жилой домъ приходится около 5 (4,78), а на каждую комнату—около 3 душъ (2,76). Эти среднія цифры, конечно, измѣняются въ трехъ отдѣлахъ поселенія, на которые мы его подраздѣлили: такъ въ домахъ, принадлежащихъ экономіи, на 1 комнату приходится 1, 3 человѣка, въ мѣстечкѣ по 2 человѣка, а на слободѣ почти по 4.

Положеніе каждаго лица въ отдѣльности было регистрировано на особыхъ карточкахъ, форма которыхъ утверждена была земскою статистическою комиссіею въ засѣданіи 5 Сентября 1882 года.

По свѣдѣніямъ, доставленнымъ волостью въ губернскій статистическій комитетъ (по формѣ № 2) за этотъ же 1882 годъ, значится всего только 104 двора крестьянъ-собственниковъ и 12 дворовъ крестьянъ-безземельныхъ и причисленныхъ къ обществу м. Балая; общее число крестьянскаго наличнаго населенія въ этихъ дворахъ, при 293 ревизскихъ душахъ, обозначено только 863 (438 муж. и 425 жен.); что касается мѣстечка, то въ немъ по волостному списку значится 8 дворовъ крестьянъ и 29 дворовъ чиншевиковъ и др. разночинцевъ; о числѣ же жителей въ этой части поселенія свѣдѣній въ волости не имѣется. По посемейному списку, составленному за 1881 годъ, уже значится всего только 79 дворовъ крестьянъ-собственниковъ и 12 дворовъ крестьянъ, приписныхъ изъ другихъ обществъ; ревизскихъ же душъ тутъ обозначено только 266, т. е. то число, на которое произведенъ былъ надѣлъ земли и выдана уставная грамота, замѣненная впослѣдствіи для общества крестьянъ м. Балая—вводнымъ листомъ.

Такая отсталость отъ дѣйствительности цифръ оффиціальной статистики оправдываетъ съ одной стороны вполнѣ желаніе земской статистической комиссіи узнать, гдѣ только возможно будетъ, истинное число жителей, а съ другой показываетъ, насколько несостоятельны тѣ методы и способы регистраціи населенія, какіе употребляются въ настоящее время. Главное препятствіе къ точному исчисленію населенія заключается въ томъ, что самая единица исчисленія, терминъ — «душа»—крайне разнорѣчиво понимается наличными регистраторами—сельскими и волостными писарями, старостами и старшинами. Подъ словомъ «души» разумѣются иногда наличныя души мужескаго и женскаго пола, въ другомъ случаѣ — всѣ

нынѣ живущія ревизскія души, т. е. всѣ мужчины, имѣющіе выше 24 лѣтъ отъ роду, къ какому бы сословію они ни принадлежали, въ третьемъ—только податныя ревизскія души, въ четвертомъ — «мертвыя души», конечно не гоголевскія, а тѣ, которыхъ на самомъ дѣлѣ уже нѣтъ, но на которыхъ былъ когда-то (въ 1860 годахъ) исчисленъ надѣлъ, въ пятомъ —къ этимъ «мертвымъ душамъ» приписляются и приписныя къ обществу души—тоже мертвыя или живыя, въ шестомъ— изъ послѣднихъ выключаются дѣйствительно умершія и остаются только живыя и т. д., и т. д. Считать ли женщину, дворянина, еврея, иностраннаго подданнаго, которыхъ такъ много въ одесскомъ уѣздѣ, мѣщанина, десятницика и т. п. — за «душу»?—писарь, производящій счетъ, не знаетъ и знать не будетъ до тѣхъ поръ, пока на мѣсто нынѣшняго конгломерата, раскиданнаго въ разныхъ часто далекихъ пунктахъ и ничѣмъ не связаннаго, но называемаго одною единицею—волостью, не будетъ образована одна всесословная волость, или такой же всесословный приходъ, или какая либо другая всесословная единица, съ рѣзко опредѣленными географическими границами. Нельзя нападать на недостаточность или неполноту доставляемыхъ писарями свѣдѣній, или смѣяться надъ разными несообразностями этихъ свѣдѣній, какъ привыкли у насъ дѣлать,—до тѣхъ поръ, пока оффиціальныя статистическія учрежденія не будутъ реформированы и не издадутъ ясныхъ указаній, какъ и что нужно дѣлать. До тѣхъ поръ писарь, боящійся отвѣтственности, если онъ назоветъ дворянина «душею», всегда будетъ давать цифру жителей 863 вмѣсто 1413 и писать на разные вопросы по однимъ и тѣмъ же основнымъ даннымъ — разнообразныя таблицы, итоги которыхъ никогда не соотвѣтствуютъ одинъ другому. Смѣяться надъ этими первоначальными статистиками, а тѣмъ болѣе укорять ихъ въ небрежности—совершенно нельзя; скорѣе можно пожалѣть объ этихъ людяхъ, которыхъ разныя учрежденія заваливаютъ вопросными пункта-

ми и статистическими таблицами, требуя доставить свѣдѣнія, но не справляясь, найдется-ли время на исполненіе всего предписываемаго, и не разъясняя точно, какой именно системы нужно придерживаться при собираніи тѣхъ или другихъ свѣдѣній. Пока не будетъ сверху введена одна общая система работы, а будутъ затребовываться у волостей разнообразныя свѣдѣнія — сегодня о числѣ шишковъ, завтра — о числѣ больныхъ и умершихъ, или о надѣльныхъ и безземельныхъ «душахъ», затѣмъ о числѣ евреевъ или количествѣ посѣвовъ у богатыхъ, среднихъ и бѣдныхъ хозяевъ и т д. — до тѣхъ поръ безтолочь и неурядица въ статистическихъ тетрадяхъ волости—неизбѣжна.

Положеніе статистическаго дѣла, на которое мы указываемъ, заставляетъ насъ прежде приведенія цифръ о количествѣ населенія въ с. Балаѣ, уяснить тѣ термины и рубрики, какіе будутъ встрѣчаться ниже, какъ какъ выраженіе «дворъ» столь же неопредѣленно, какъ и «душа». Подъ нимъ можно разумѣть и пустопорожнее дворовое мѣсто, и дворъ въ собственномъ смыслѣ слова, и бездворую хату, и хозяйство, и семью; но такъ какъ при разномъ пониманіи этого термина будутъ получаться разные результаты, то прежде всего нужно уяснить, что понималось подъ «дворомъ» въ данномъ случаѣ.

За единицу описанія по «подворнымъ листкамъ», форма которыхъ была утверждена комиссіею 5 сентября, принята не квартира и семья, какъ то дѣлается при описаніи городовъ, а нѣчто болѣе общее—дворъ. Имѣлось въ виду произвести описаніе лишь нѣсколькихъ поселеній въ уѣздѣ, не особенно сложныхъ по формамъ экономической и соціальной жизни, поэтому и принята была единица, съ которой при обычной разгруппировкѣ населенія въ нашихъ селахъ совпадаетъ и отдѣльное хозяйство и отдѣльная семья. Такой методъ описанія на практикѣ не представилъ большихъ неудобствъ, хотя для перваго опыта взято было мѣстечко, представляющее изъ себя администра-

тивный центръ, въ которомъ кромѣ земледѣльческаго населенія есть еще и торговое. Подраздѣленій одного № двора на отдѣльныя семьи и хозяйства (a, b, c и т. д. того же номера) — пришлось дѣлать немного, и то почти только въ мѣстечкѣ, гдѣ встрѣтились лица съ свободными профессіями и занятіями городскаго характера (фармацевтъ, становой, его письмоводитель, чиновникъ губернскаго правленія и т. п.); эти лица живутъ или въ отдѣльныхъ дворахъ или же отдѣльными семьями въ одномъ дворѣ, и даже въ одномъ домѣ. Въ слободѣ же почти вездѣ «дворъ» совпадалъ съ одною, болѣе или менѣе многочисленною рабочею семьею. Двѣ родственныя, но уже раздѣлившіеся въ сельско хозяйственномъ и межевомъ смыслѣ, семьи описывались, какъ двѣ особыя единицы; семья постороннихъ лицъ, занимающая особую квартиру въ извѣстномъ дворѣ крестьянина, но ведущая свое особое полевое хозяйство, описывалась также, какъ особая единица, но поставленная въ одинъ № съ дворомъ хозяина квартиры; наконецъ лица отдѣльныя, или составляющія семьи, но живущія въ качествѣ квартирантовъ, нищихъ, «принятыхъ во спасеніе», а также лица и семьи, проживающія во дворѣ въ видѣ прислуги—приписывались къ хозяйству двора въ качествѣ «постороннихъ» семьѣ лицъ, но входящихъ въ составъ двора, какъ хозяйства. Пріемыши, гдѣ они встрѣчались, всегда причислялись къ семьямъ подъ именемъ «пріемный сынъ», «пріемная дочь» и т. п.

Такой методъ регистраціи далъ возможность свести всѣ полученныя подворною переписью данныя въ слѣдующія рубрики, которыя указаны дѣйствительностью и которыхъ потому слѣдуетъ придерживаться при дальнѣйшихъ статистическихъ описаніяхъ селъ Херсонской губерніи.

Во первыхъ нужно отличать д в о р о в о е м ѣ с т о отъ двора въ собственномъ смыслѣ слова. Подъ первымъ разумѣется всякое закрытое огорожею или окопанное канавою мѣсто съ извѣстною

постройкою, хотя бы на немъ никто не жилъ (такъ напр. сюда войдетъ церковь, синагога, мельница, стоящая за селомъ съ сторожкою, разныя пустопорожнія мѣста и т. п.); дворомъ же нужно называть также отдѣленный межевою границею участокъ, но только въ томъ случаѣ, когда въ постройкахъ, лежащихъ на немъ, живетъ одна или нѣсколько семей. Такъ какъ семьи эти съ домочадцами ихъ могутъ работать для поддержанія и веденія одного хозяйства (земледѣльческаго, промысловаго, или торговаго), но могутъ жить и особыми хозяйствами (напр. хозяинъ—земледѣльческимъ, а квартирантъ —сапожническимъ), и такъ какъ въ одномъ дворѣ при отсутствіи хозяина могутъ жить двѣ или болѣе отдѣльныхъ семьи съ особыми хозяйствами (какъ и случалось напримѣръ, что семья бывшаго становаго пристава помѣщается въ одномъ домѣ съ семьею фармацевта и т. п.),—то поэтому приходится выдѣлить еще рубрику—подъ заглавіемъ хозяйства, число которыхъ можетъ и не совпадать съ числомъ семей. Что касается, наконецъ, семьи, то она прежде всего отличается тѣмъ отъ хозяйства, что не можетъ состоять изъ одного лица, хотя бы владѣющаго однимъ или даже нѣсколькими дворами. Для составленія семьи нужно по крайней мѣрѣ два лица (мужъ и жена, отецъ и дочь, внукъ и бабушка и т. п.); поэтому мы не могли назвать семьями лицъ, представляющихъ единично особое хозяйство, но не имѣющихъ родныхъ въ поселеніи (какими оказались, напр. учительница, одна крестьянка, священникъ и др.), а считали ихъ такими же одинокими лицами, какъ и тѣхъ, которые находятся въ услуженіи при дворѣ какого либо хозяина. Напротивъ нѣсколько связанныхъ кровными связями душъ, хотя не имѣющихъ собственнаго угла, но проживающихъ въ услуженіи всѣмъ своимъ составомъ вмѣстѣ у одного хозяина, посчитаны нами посемейно.

Отрозненныя же отъ семей одинокія лица, попадающіяся въ услуженіи при разныхъ дворахъ и семьяхъ, или

вообще живущіи безъ семей, посчитаны отдѣльно и составили послѣднюю рубрику нижеслѣдующей таблички. Нужно замѣтить, что семьи разрозненныя, члены которыхъ встрѣчаются въ числѣ рабочихъ при разныхъ чужихъ хозяйствахъ, были при этомъ возстановлены, хотя бы одинъ членъ жилъ, напр. въ экономіи, а другой—на слободѣ или въ мѣстечкѣ. Такому возстановленію легко удовлетворили—какъ система, покоторой писались личныя карточки, такъ и однообразный методъ регистраціи, строго прослѣженный при исполненіи переписи по дворамъ.

Размѣщеніе жителей м. Балая по тремъ его частямъ и общее число ихъ видно изъ слѣдующей таблички, въ которой опять, какъ и во всѣхъ послѣдующихъ, подъ экономическими дворами разумѣются только находившіеся подъ непосредственнымъ завѣдываніемъ экономіи; подъ дворами мѣстечка — всѣ, лежащія на С. отъ дворянской усадьбы до межевой границы крестьянскаго надѣла; наконецъ подъ дворами слободы — всѣ остальныя.

Въ м. Балаѣ и хуторахъ при немъ:	Дворовыхъ мѣстъ	Дворовъ	Хозяйствъ	Семей	Одинокихъ лицъ	Душъ		
						Муж.	Жен.	Всего
I. Въ экономіи	10	7	1	24	10	61	49	110
II. Въ мѣстечкѣ	62	61	70	72	17	209	188	397
III. На слободѣ	151	145	164	160	12	451	455	906
Всего . .	223	213	235	256	39	721	692	1413

Приведя эти итоги и переходя къ разсмотрѣнію данныхъ о населеніи, мы не нуждаемся болѣе ни въ какихъ предварительныхъ разъясненіяхъ, такъ какъ по принятой карточной системѣ относительно каждаго отдѣльнаго лица, будь то мужчина или женщина, грудной ребенокъ, или престарѣлая нищая,—нами получено по 12 отмѣтокъ, дающихъ возможность опре-

дѣлить половой, возрастный, хозяйственный (по самостоятельности каждаго лица), семейный, сословный, національный, вѣроисповѣдный и соціальный составъ населенія, а также указать на число здоровыхъ и калѣкъ, грамотныхъ и неграмотныхъ, родившихся на мѣстѣ и переселившихся сюда изъ другихъ поселеній, и охарактеризовать наконецъ болѣе или менѣе осѣдлый характеръ пребыванія населенія.

I. Составъ населенія по поламъ и возрастамъ.

Возрастъ	Экономія.		Мѣстечко.		Слобода.		Итого:		
	Муж.	Жен.	Муж.	Жен.	Муж.	Жен.	Муж.	Жен.	Всего
До 1 года	2	4	6	7	12	10	20	21	41
1 года	3	3	10	4	20	22	33	29	62
2 лѣтъ	2	»	3	4	15	18	20	22	42
3 »	1	2	2	7	14	18	17	27	44
4 »	3	1	11	4	7	26	21	31	52
5 »	1	1	3	2	12	9	16	12	28
6 »	1	2	6	5	10	15	17	22	39
7 »	2	—	2	5	8	15	12	20	32
8 »	2	1	9	8	12	8	23	17	40
9 »	1	1	6	5	8	10	15	16	31
10 »	1	1	4	1	10	5	15	7	22
11 »	2	1	6	6	6	3	14	10	24
12 »	2	1	3	5	10	11	15	17	32
13 »	2	—	3	7	9	9	14	16	30
14 »	—	2	4	4	10	9	14	15	29
15 »	—	2	2	6	10	9	12	17	29
16 »	1	2	4	6	8	6	13	14	27
17 »	1	—	8	5	18	5	27	10	37
18 »	—	—	1	5	12	8	13	13	26
19 »	1	1	5	5	10	3	16	9	25
20 »	—	1	8	6	8	18	16	25	41
21 »	—	—	3	3	3	5	6	8	14
22 »	1	—	4	1	7	10	12	11	23

Возрастъ	Экономія		Мѣстечко		Слобода		Итого		
	Муж.	Жен.	Муж.	Жен.	Муж.	Жен.	Муж.	Жен.	Всего
23 лѣтъ	1	—	5	4	4	12	10	16	26
24 »	1	1	3	1	10	3	14	5	19
25 »	—	1	1	2	11	15	12	18	30
26 »	1	1	6	2	13	3	20	6	26
27 »	1	2	3	1	6	3	10	6	16
28 »	1	3	1	3	9	11	11	17	28
29 »	1	—	1	1	1	6	3	7	10
30 »	2	5	4	5	17	13	23	23	46
Отъ 31 до 35 л	5	4	11	13	29	22	45	39	84
» 36—40 »	6	2	15	8	25	19	46	29	75
» 41—45 »	2	2	8	11	15	11	25	24	49
» 46—50 »	2	1	10	7	12	19	24	27	51
» 51—55 »	1	—	9	4	17	15	27	19	46
» 56—60 »	2	1	11	6	14	13	27	20	47
» 61—65 »	3	—	3	1	13	16	19	17	36
» 66—70 »	2	—	1	3	7	8	10	11	21
» 71—75 »	—	—	2	2	5	7	7	9	16
» 76—80 »	1	—	1	3	2	3	4	6	10
» 81—90 »	—	—	—	—	2	4	2	4	6
» 91—100 »	—	—	1	—	—	—	1	—	1
Итого	61	49	209	188	451	455	721	692	1413

Изъ этой таблицы видно, что въ м. Курсово-Покровскомъ число лицъ мужескаго пола болѣе числа женщинъ, при чемъ первыхъ на 100 душъ всего населенія выходитъ нѣсколько болѣе 51, а послѣднихъ—около 49%. Такое отношеніе въ половомъ составѣ населенія зависитъ главнымъ образомъ отъ распредѣленія половъ въ мѣстечкѣ (гдѣ число мужчинъ составляетъ около 53%) и въ экономіи (гдѣ ихъ почти 55½% на 45½% женщинъ). Собственно же въ слободѣ число мужчинъ и женщинъ почти одно и тоже.

II. Составъ населенія по поламъ, возрастамъ и семейному состоянію.

	Отъ 1 до 14 лѣтъ		15—19		20—24		25—29		30—39		40—49		50—100		Итого		
	муж.	ж.	м.	ж.	м.	ж.	м.	ж.	м.	ж.	м	ж.	м.	ж.	м.	ж.	Всего
Добрачнаго возраста.	268	281	—	—	—	—	—	—	—	—	—	—	—	—	268	281	549
Холостыхъ и дѣвицъ.	—	—	78	51	29	7	13	5	5	1	—	—	4	2	129	66	195
Замужнихъ и женатыхъ въ 1-й разъ.	—	—	2	10	29	58	41	51	87	64	40	37	64	42	263	262	525
Замужнихъ и женатыхъ 2-й разъ и болѣе.	—	—	—	—	—	—	—	1	6	11	7	11	27	13	40	36	76
Вдовыхъ 1-й разъ.	—	—	—	—	—	—	1	—	1	—	1	6	13	35	16	41	57
Вдовыхъ 2-й разъ и болѣе.	—	—	—	—	—	—	—	—	1	—	—	—	4	6	5	6	11
Итого	268	281	80	61	58	65	55	57	100	76	48	54	112	98	721	692	1413

Такимъ образомъ число не находящихся въ бракѣ (744) составляетъ 52,6%, женатыхъ и замужнихъ (601)—42,7% (изъ нихъ 5 замужнихъ женщинъ живутъ безъ мужей, ибо всѣхъ брачныхъ паръ 297, а не 300); наконецъ, число вдовыхъ (68) составляетъ всего только 4,8%.

III. Составъ населенія по хозяйственной самостоятельности.

Хозяйственное положеніе лица:	Экономія		Мѣстечко		Слобода		Итого		
	муж.	жен.	муж	жен	муж.	жен	муж.	жен.	всего
Самостоятельныхъ хозяевъ	1	—	77	—	159	5	237	5	242
Изъ служащихъ . .	31	2	10	8	1	1	42	11	53
Лицъ, принадлежащихъ къ ихъ семействамъ	29	47	119	178	285	449	433	674	1107
Прісмышей ихъ . .	—	—	1	—	3	—	4	—	4
Административно-ссыльныхъ. . . .	—	—	—	—	3	—	3	—	3
Живущихъ за «спасеніе»	—	—	1	1	—	—	1	1	2
Больныхъ въ больницѣ.	—	—	1	1	—	—	1	1	2
Итого . . .	61	49	209	188	451	455	721	692	1413

Изъ этой таблицы видно, что лицъ, занимающихъ самостоятельное хозяйственное положеніе—только 242, что составитъ 17,1%; остальные — живутъ при нихъ въ качествѣ членовъ ихъ семействъ (1114=79%), или находящихся въ постоянномъ услуженіи у нихъ (53=3, 9%).

IV. Составъ населенія по поламъ и сословіямъ.

Сословія:	Экон.		Мѣстечко		Слобода		Итого			На 100 душъ приходится
	м.	ж.	м.	ж.	м.	ж.	м.	ж.	всего	
Дворяне. . . .	5	3	5	4	—	1	10	8	18	1,1.
Чиновники, разночинцы . . .	—	—	8	—	—	—	8	—	8	0,6.
Духовные	—	—	1	1	2	3	3	4	7	0,6.
Потомст. граждане.	—	—	1	—	—	1	1	1	2	0,2.
Мѣщане. . . .	4	1	107	116	21	18	132	135	267	18,9.
Отставные солдаты, ихъ жены и дѣти	3	4	2	5	14	22	19	31	50	3,6.
Госуд. крестьяне .	—	—	5	6	—	—	5	6	11	0,8.
Крестьяне - собственники и актовые	42	35	45	38	412	409	499	482	981	69,0.
Царане	3	1	—	—	—	—	3	1	4	0,3.
Поселяне (колонисты)	1	5	10	4	—	—	11	9	20	1,5.
Малороссійскіе козаки	—	—	2	—	—	—	2	—	2	0,2.
Иностранные подданные . . .	3	—	22	14	—	1	25	15	40	2,8.
Адмін.-ссыльные .	—	—	1	—	2	—	3	—	3	0,2.
Итого . . .	61	49	209	188	451	455	721	692	1413	100,0.

Эти четыре таблицы достаточно уже характеризуютъ и соціальную, и экономическую сторону жизни разныхъ разрядовъ населенія м. Балая, такъ какъ извѣстно, что родъ жизни, а затѣмъ отчасти и благосостояніе сельскаго жителя главнымъ образомъ обусловливается политическими его правами. Какъ видно изъ цифръ процентнаго отношенія послѣдней таблицы привиллегированныя сословія составляютъ 2,5%; нѣсколько

большее относительное число (2,8%) занимаютъ иностранные подданные (по большей части Турецкіе и Румынскіе); 94,7% населенія состоитъ изъ податныхъ сословій. Эти отношенія уже довольно ясно опредѣляютъ составъ населенія м. Балая; но есть еще стороны, разсмотрѣніе которыхъ еще полнѣе можетъ характеризовать этотъ составъ. Они предложены въ слѣдующихъ таблицахъ.

V. Составъ населенія по вѣроисповѣданіямъ.

Вѣроисповѣданія	Экон.		Мѣстечко		Слобода		Итого			На 100
	м	ж.	м.	ж.	м.	ж.	м.	ж.	всего	
Православнаго . .	58	44	126	118	446	454	630	616	1246	88,4
Старовѣрческаго .	—	—	3	2	—	—	3	2	5	0,4
Католическаго и Греко-уніатскаго .	1	—	2	1	3	—	6	1	7	0,5
Лютеранскаго . .	2	5	10	9	—	—	12	14	26	1,3
Еврейскаго. . .	—	—	68	58	2	1	70	59	129	9,3
Итого . . .	61	49	209	188	451	455	721	692	1413	99,9

VI. Составъ населенія по разговорному языку.

Языкъ.	Экон.		Мѣстечко		Слобода		Итого			На 100
	м	ж.	муж	жен.	муж.	жен.	муж.	жен.	всего	
Русскій (литер.) .	10	7	33	29	12	12	55	48	103	7,6
Малорусскій . .	42	31	88	86	434	440	564	557	1121	79,9
Великорусскій. .	—	—	8	4	1	—	9	4	13	0,5
Бѣлорусскій . .	4	2	—	—	—	—	4	2	6	0,15
Польскій . . .	1	2	2	—	2	—	5	2	7	0,0
Чешскій. . . .	—	—	—	1	—	—	—	1	1	0,1
Молдавскій. . .	—	1	—	—	—	—	—	1	1	0,0
Нѣмецкій . . .	3	5	10	10	—	—	13	15	28	1,9
Еврейско-нѣмецк. .	—	—	67	58	2	1	69	59	128	9,1
Французскій . .	1	—	—	—	—	—	1	—	1	0,0
Англійскій. . .	—	1	—	—	—	—	—	1	1	0,0
(Нѣмые) . . .	—	—	1	—	—	2	1	2	3	0,2
Итого . .	61	49	209	188	451	455	721	692	1413	99,8

Въ таблицѣ V и VI дѣти показаны того вѣроисповѣданія и языка, къ какому причислены ихъ родители. Нѣмые взрослые (одинъ изъ еврейскаго семейства и двѣ изъ малорусскихъ семействъ) показаны особо. При разнесеніи лицъ по рубрикамъ языковъ мы брали только одинъ тотъ языкъ, которымъ эти лица говорятъ въ семьѣ, въ домашнемъ быту. (При этомъ единичными представителями какого нибудь языка явились тѣ лица, которыя не умѣютъ говорить на какомъ либо другомъ языкѣ). Въ мѣстечкѣ и экономіи есть достаточное число лицъ, которыя и въ домашнемъ быту говорятъ на нѣсколькихъ языкахъ (напр. на русскомъ, французскомъ, англійскомъ и нѣмецкомъ). Для нихъ, какъ и вообще для всѣхъ жителей поселеній, избранъ одинъ какой либо языкъ, преобладающій въ домашнемъ употребленіи. Вообще нужно замѣтить, что разговорный языкъ при сложномъ составѣ населенія Балая не всегда опредѣляетъ національность и происхожденіе даннаго субъекта; такъ напр. въ мѣстечкѣ чешская семья, за исключеніемъ одной старухи, вся говоритъ уже по малорусски; молдоване, служащіе на конарахъ, тоже приняли общій разговорный языкъ и т. п. Для понятія о составѣ населенія по происхожденію составлена нижеслѣдующая таблица.

VII. Составъ населенія по мѣсту рожденія.

Поселенія, уѣзды и губерніи	Экон.		Мѣстечко		Слобода		Итого			На 100 душъ
	м.	ж.	м.	ж	м.	ж.	м.	ж.	всего	
Херсонская г. одесскаго уѣз. Балай.	15	13	88	75	384	336	487	424	911	64,5
Истребовка. . .	—	4	1	3	4	20	5	27	32	2,3
Капитанка . . .	1	—	1	2	2	5	4	7	11	
Каиры	—	—	—	1	1	16	1	17	18	
Ониськовъ хуторъ.	—	—	—	—	4	4	4	4	8	
Распополь . . .	6	2	3	7	—	—	9	9	18	
Антоно-Кодинцево.	1	—	4	4	—	1	5	5	10	
Поповка. . . .	—	—	3	2	—	—	3	2	5	
Іоганнсфельдъ . .	—	—	—	1	—	—	—	1	1	
Яковъ хуторъ. .	—	—	—	—	—	2	—	2	2	

Изъ остальн. мѣстностей одесск. уѣзда 10,3%

Поселенія, уѣзды и губерніи	Экон.		Мѣстѣчко		Слобода		Итого			На 100 душъ
	м.	ж.	м.	ж.	м.	ж.	м.	ж.	всего	
Спиридоновка	—	—	—	—	1	1	1	1	2	Изъ остальныхъ мѣстностей одесскаго уѣзда 10,3%
Ново-Покровское	—	—	—	—	—	2	—	2	2	
Викторовка	—	—	—	1	—	—	—	1	1	
Княжевка	—	—	—	—	1	—	1	—	1	
Маклашевка	1	2	—	—	—	—	1	2	3	
Гуляевка	—	—	—	—	1	4	1	4	5	
Игнатьевка	4	1	—	—	—	—	4	1	5	
Лисенковъхут.	—	—	1	1	—	—	1	1	2	
Булгарскій хут.	—	—	—	1	—	—	—	1	1	
Петровка	—	—	—	1	—	—	—	1	1	
Нейзацъ	—	—	3	3	—	—	3	3	6	
Тузны	1	—	—	—	—	—	1	—	1	
Коблево	—	—	—	1	—	—	—	1	1	
Ранжевы хут.	—	—	1	3	—	—	1	3	4	
М. Буялыкъ	—	1	—	—	—	—	—	1	1	
Гильдендорфъ	—	—	—	1	—	—	—	1	1	
Красногорка	1	—	—	—	—	—	1	—	1	
Черногорка	—	—	3	2	—	—	3	2	5	
Касьяновъ хут.	—	1	—	—	—	—	—	1	1	
Пангуловъ хут.	—	—	1	—	—	—	1	—	1	
Славяно-Сербка	—	—	4	2	—	—	4	2	6	
Ней-Фрейденталь	—	—	1	1	—	—	1	1	2	
Еленовка	—	—	—	1	—	—	—	1	1	
Максимовка	1	—	1	—	—	—	2	—	2	
Кошково	—	—	—	—	—	2	—	2	2	
Андреевка	—	—	—	1	—	—	—	1	1	
Северіновка	—	—	—	2	—	—	—	2	2	
Михайловка	—	—	—	—	1	—	1	—	1	
Выгода	—	—	—	—	1	—	1	—	1	
Нов. Данцигъ	1	4	—	—	—	—	1	4	5	
Хут. Чумаковъ	—	—	1	—	—	—	1	—	1	
Грибовка	—	—	2	—	—	—	2	—	2	
Лубянка	—	—	—	—	1	—	1	—	1	
Нестеренково	—	—	—	—	—	1	—	1	1	
Одесса	—	2	12	14	3	2	15	18	33	2,13
Друг. мѣст. одесск. уѣзда	—	—	—	—	1	1	1	1	2	6,21
Херсонскій уѣздъ	1	2	4	—	1	1	6	3	9	
Елисаветградск. у.	1	—	1	6	2	3	4	9	13	
Ананьевск. уѣздъ	3	3	9	9	3	11	15	23	38	
Тираспольскій у.	—	1	7	8	6	4	13	13	26	
Губерніи:										
Бессарабская	4	—	4	3	1	4	9	7	16	1,11

Поселенія, уѣзды и губерніи	Экон.		Мѣстечко		Слобода		Итого			На 100 душъ
	м.	ж.	м.	ж.	м.	ж.	м.	ж.	всего	
К. Подольская. .	6	5	18	4	1	—	25	9	34	2,33.
Волынская . . .	—	—	4	6	1	—	5	6	11	0,78.
Кіевская. . . .	1	4	2	9	1	4	4	16	20	1,41.
Черниговская . .	1	—	1	—	—	2	2	2	4	0,32.
Полтавская. . .	1	—	1	1	1	—	3	1	4	0,32.
Харьковская . .	—	—	—	3	22	26	22	29	51	3,66.
Курская. . . .	—	1	1	—	—	—	1	1	2	
Екатеринославская	—	—	—	—	—	2	—	2	2	
Таврическая . .	1	—	1	1	—	—	2	1	3	
Донская область .	—	—	1	1	—	—	1	1	2	
Ставропольская .	—	—	1	—	—	—	1	—	1	
Орловская . . .	—	—	2	—	3	—	5	—	5	
Владимірская . .	—	—	3	1	—	—	3	1	4	
Могилевская . .	3	—	—	—	—	—	3	—	3	2,99.
Минская. . . .	3	4	1	—	—	—	4	4	8	
Виленская . . .	—	—	—	1	1	—	1	1	2	
Гроднепская . .	—	—	2	1	—	—	2	1	3	
Варшавская. . .	1	—	—	—	—	—	1	—	1	
Сѣдлецкая . . .	1	—	1	—	1	—	3	—	3	
Люблинская. . .	—	—	1	—	1	—	2	—	2	
Другія страны:										
Пруссія. . . .	—	—	—	1	—	—	—	1	1	
Австрія. . . .	—	—	5	1	—	—	5	1	6	1,20.
Молдавія . . .	—	—	3	2	—	—	3	2	5	
Франція. . . .	1	—	—	—	—	—	1	—	1	
Неизвѣстно, откуда родомъ. . :	1	—	6	—	2	1	9	1	10	0,99.
Итого. . .	61	49	209	188	451	455	721	692	1413	100

Сложный составъ населенія Балая по происхожденію изъ разныхъ мѣстъ, въ особенности въ мѣстечкѣ вліяетъ на характеръ пребыванія населенія. Жители мѣстечка въ особенности не могутъ быть названы вполнѣ осѣдлыми, постоянно живущими въ Балаѣ. Торговыя занятія заставляютъ ихъ часто бывать въ другихъ сосѣднихъ поселеніяхъ, ближайшихъ мѣстечкахъ и городахъ (преимущественно въ Березовкѣ Ананьевскаго уѣзда, Бушновѣ Тираспольскаго, Вознесенскѣ, Одессѣ) — довольно на долгіе промежутки времени. Жители слободы

также отлучаются въ другія сосѣднія села, мѣстечки и города для заработковъ и проживаютъ тамъ, нанимаясь въ «сроковые», по полу-году и болѣе. Число такихъ лицъ видно изъ слѣдующей таблицы.

VIII. Составъ населенія по постоянству мѣстожительства.

Характеръ пребыванія	Экон.		Мѣстечко		Слобода		Итого			На 100 душъ
	ж.	м.	м.	ж.	м.	ж.	м.	ж.	всего	
Живущихъ въ Балаѣ постоянно. .	40	39	139	140	432	439	611	618	1229	87,2.
Живущихъ въ Балаѣ и въ 1 другомъ поселеніи .	13	6	41	42	12	14	66	62	128	9,1.
Живущихъ въ Балаѣ и въ 2 другихъ поселеніяхъ	3	2	9	6	—	—	12	8	20	1,4.
Живущихъ во многихъ мѣстахъ. .	5	2	20	—	7	2	32	4	36	2,8.
Итого. . .	61	49	209	188	451	455	721	692	1413	100

Слѣдовательно почти 13% населенія прилагаютъ свой трудъ внѣ разсматриваемаго нами поселенія. Изъ остающихся 1229 лицъ, какъ видно изъ сопоставленія съ предыдущими таблицами (I и II), нужно выключить еще неспособныхъ къ труду по малолѣтству (до 14 лѣтъ) душъ 550, т. е. 40% и душъ 30 (2%) — старѣе 70-лѣтняго возраста. Такимъ образомъ лицъ, сосредоточившихъ свой трудъ въ разныхъ его проявленіяхъ на почвѣ Балая, останется не болѣе 45% общаго числа населенія. Конечно и изъ числа остающихся людей рабочаго возраста должны быть исключены всѣ, страдающіе затяжными недугами, или калѣки разнаго рода, которыхъ при подворной переписи было насчитано 50 душъ обоего пола, какъ показываетъ слѣдующая таблица.

IX. Число калѣкъ и страдающихъ долговременными болѣзнями.

Названія недуговъ	Экон.		Мѣстечко		Слобода		Итого		
	м.	ж.	м.	ж.	м.	ж.	м.	м.	всего
Калѣкъ вообще и горбатыхъ	—	—	—	—	4	2	4	2	6
Хромыхъ	—	—	1	1	2	5	3	6	9
Съ переломанн. ногою.	—	—	1	—	—	—	1	—	1
Безъ кисти или пальцевъ на рукѣ . .	—	—	2	—	—	—	2	—	2
Съ поврежденіями на головѣ	—	—	2	—	—	—	2	—	2
Глухихъ	—	—	2	—	2	—	4	—	4
Глухо-нѣмыхъ. . .	—	—	—	—	—	2	—	2	2
Нѣмыхъ и малоумныхъ	—	—	1	—	—	—	1	—	1
Гугнивыхъ. . . .	—	—	—	—	—	1	—	1	1
Слѣпыхъ	—	—	—	—	1	3	1	3	4
Слѣпыхъ на 1 глазъ .	—	—	2	—	2	—	4	—	4
Косоглазыхъ . . .	—	—	2	—	—	—	2	—	2
Съ постоянною болѣзнью глазъ . .	—	—	1	—	—	1	1	1	2
Съ паршами на головѣ	—	—	—	1	—	—	—	1	1
Съ грыжею	—	—	1	—	—	—	1	—	1
Съ падучею болѣзнью	—	—	—	—	—	2	—	2	2
Съ постоянною болѣзненною слабостью .	1	—	1	—	2	2	4	2	6
Малоумныхъ . . .	—	—	1	—	—	—	1	—	1
Итого. . .	1	—	17	2	13	18	31	20	51

Такимъ образомъ можно a priori исключить еще около $3^1/_2{}^0/_0$ или по крайней мѣрѣ $3^0/_0$ изъ числа лицъ, вполнѣ способныхъ къ труду по состоянію здоровья. Тогда мы получимъ собственно только 600 человѣкъ обоего пола, которые, живя постоянно въ Балаѣ, посвящаютъ и весь свой сознательный и производительный трудъ этому поселенію. Какого рода виды труда преобладаютъ въ населеніи Балая видно изъ слѣдующей таблицы, въ которой занятія подраздѣлены по тѣмъ же 7-ми возрастамъ, по какимъ показано было выше семейное состояніе (табл. II).

X. Составъ населенія по занятіямъ.

Наименованія занятій.	Отъ 1 до 14 л.		15—19		20—24		25—29		30—39		40—49		50—100		Итого.	
	м.	ж.	м.	ж.	м.	ж.	м.	ж.	м.	ж.	м.	ж.	м.	ж.	м.	ж.
Лицъ безъ занятій.	166	202	2	1	—	—	—	—	—	1	1	—	15	15	184	219
Обучающихся въ школѣ	57	9	1	—	—	—	—	—	—	—	—	—	—	—	58	9
Обучающихся ремесламъ	—	—	2	—	—	—	—	—	—	—	—	—	—	—	2	—
Сельско-хозяйствен. занятія:																
Присмотръ за дѣтьми и др. помощь въ хозяйствѣ. . . .	8	41	—	—	—	2	—	—	—	—	—	—	—	5	8	48
Домашнее хозяйство	—	17	—	24	—	59	—	46	—	66	—	47	1	73	1	331
Управленіе хозяйствомъ.	—	—	—	—	—	—	1	—	2	—	—	1	—	2	3	3
Хлѣбопашество во обще	20	—	33	—	27	—	29	—	39	—	17	—	46	—	211	—
Пастушество . .	14	2	7	—	2	—	3	—	9	—	2	—	7	—	44	2
Подённая работа и хлѣбопашество. .	1	—	1	—	4	—	1	—	7	—	4	—	4	—	25	—
Извозъ и хлѣбопаш.	—	—	—	—	1	—	1	—	3	—	—	—	2	—	7	—
Рыболовство и хлѣбопашество . . .	—	—	1	—	1	—	1	—	1	—	1	—	3	—	8	—
Мельничество . .	—	—	—	—	—	—	—	—	1	—	1	—	1	—	3	—
Садовничество . .	—	—	—	—	1	—	—	—	—	—	1	—	1	—	3	—
Наймы въ черныя работы на годъ.	—	3	5	5	—	—	—	1	3	—	1	—	1	1	10	10
Наймы въ черныя работы на срокъ .	—	1	16	21	5	2	3	1	8	1	1	1	2	—	35	27
Наймы въ черныя работы поденно .	—	3	1	4	1	—	—	3	—	2	3	2	1	—	6	14
Поденныя работы и домаш. хозяйство .	—	1	—	1	—	1	—	1	—	4	—	2	—	—	—	10
Личныя услуги:																
Кучера, повара, кухарки	—	—	1	4	—	1	—	1	1	2	—	1	1	—	3	9
Лакеи, няньки . .	—	1	1	—	—	—	—	—	—	—	1	—	—	—	2	1
Буфетчики, горничн.	—	—	—	1	—	—	—	1	—	—	—	—	1	—	1	2
Сельскія ремесла:																
Пряжа	—	—	—	—	—	—	—	—	—	—	—	—	—	2	—	2
Ткачество	—	—	—	—	—	—	—	—	—	—	—	—	1	—	1	—
Чулочничество . .	—	1	—	—	—	—	—	—	—	—	—	—	—	—	—	1
Кушнирство . . .	—	—	—	—	—	—	—	—	—	—	—	—	2	—	2	—
Кожемятство . . .	—	—	—	—	—	—	—	—	1	—	—	—	1	—	2	—
Сапожничество . .	—	—	—	—	2	—	3	—	2	—	—	—	2	—	9	—
Портняжество . .	—	—	—	—	—	—	—	—	—	—	1	—	—	—	1	—
Плотничество. . .	—	—	—	—	—	—	1	—	—	—	1	—	2	—	4	—
Бондарство. . . .	—	—	—	—	—	—	—	—	—	—	—	—	1	—	1	—
Колесничество . .	—	—	—	—	1	—	—	—	—	—	—	—	—	—	1	—
Кузнечество . . .	1	—	1	—	—	—	2	—	3	—	2	—	1	—	10	—
Гончарство. . . .	—	—	1	—	1	—	—	—	1	—	—	—	2	—	5	—
Бублійство. . . .	—	—	—	—	—	—	—	—	—	—	—	—	—	1	—	1
Рѣзничество . . .	—	—	1	—	1	—	—	—	1	—	—	—	2	—	5	—
Каменщичество . .	—	—	—	—	—	—	—	—	—	—	1	—	—	—	1	—

Наименованіе занятій.	Отъ 1 до 14 л.		15—19		20—24		25—29		30—39		40—49		50—100		Итого	
	м.	ж.	м.	ж	м.	ж.	м.	ж.	м.	ж	м.	ж.	м	ж.	м.	ж.
Торговля:																
Разными товарами .	—	—	1	—	7	—	1	—	6	—	4	—	5	—	24	—
Шинкарство . . .	—	—	—	—	—	—		1	1	—	—	—	—	—	1	1
Спеціальныя занятія и свободныя профессіи:																
Содержатель станціи и постоялаго двора.	—	—	—	—	—	—		—	1	—	—	—	1	—	2	—
Ямщики.	—	—	1	—	—	—	2	—	—	—	—	—	2	—	5	—
Машинисты . . .	—	—	—	—	—	—	—	—	—	—	1	—	—	—	1	—
Кочегары	—	—	—	—	—	—	—	—	1	—	—	—	—	—	1	—
Докторъ	—	—	—	—	—	—	1	—	—	—	—	—	—	—	1	—
Акушерка. . . .	—	—	—	—	—	—	—	1	—	—	—	—	—	—	—	1
Фармацевтъ . . .	—	—	—	—	—	—	1	—	—	—	—	—	—	—	1	—
Фельдшеръ . . .	—	—	1	—	1	—	—	—	—	—	1	—	—	—	3	—
Адвокатъ	—	—	—	—	1	—	—	—	—	—	1	—	—	—	2	—
Общественная и государств. служба:																
Священникъ . . .	—	—	—	—	—	—	—	—	—	—	—	—	1	—	1	—
Дьяконъ	—	—	—	—	—	—	—	—	1	—	—	—	—	—	1	—
Губер. предводитель дворянства . . .	—	—	—	—	—	—	—	—	—	—	1	—	—	—	1	—
Его секретарь . .	—	—	—	—	—	—	—	—	1	—	—	—	—	—	1	—
Мировой судья . .	—	—	—	—	—	—	—	—	1	—	—	—	—	—	1	—
Становой приставъ.	—	—	—	—	—	—	—	—	—	—	1	—	—	—	1	—
Письмоводители его.	—	—	1	—	—	—	—	—	—	—	—	—	1	—	2	—
Урядникъ	—	—	—	—	—	—	—	—	1	—	—	—	—	—	1	—
Сельскій староста .	—	—	—	—	—	—	—	—	—	—	—	—	1	—	1	—
Сотскій.	—	—	—	—	—	—	—	—	1	—	—	—	—	—	1	—
Писаря.	1	—	—	—	—	—	—	—	1	—	1	—	—	—	3	—
Смотритель почтовой станціи. . .	—	—	—	—	—	—	—	—	1	—	—	—	—	—	1	—
Учительница . . .	—	—	—	—	—	—	—	1	—	—	—	—	—	—	—	1
Сторожа	—	—	2	—	—	—	1	—	2	—	—	—	1	—	6	—
Военная служба (солдаты) . . .	—	—	—	—	2	—	1	—	—	—	—	—	—	—	3	—
Итого. . .	208	281	80	61	58	65	55	57	100	76	48	57	112	98	721	692

Послѣдняя таблица показываетъ, что трудящагося населенія на самомъ дѣлѣ гораздо болѣе, чѣмъ можно было предполагать на основаніи предыдущихъ таблицъ о возрастѣ, состояніи здоровья и т. п. Кромѣ 469 (33,3%) малоумныхъ, дѣтей и дряхлыхъ стариковъ, всѣ остальные, т. е. 940 человѣкъ обоего пола (66,7%) въ дѣйствительности находятъ себѣ такое или иное занятіе: старухи прядутъ или пекутъ бублики; хромые и нѣмые — нянчатъ дѣтей; одинъ молодой еще человѣкъ съ переломанною и отрѣзанною ногою сталъ заниматься

сапожничествомъ, другіе увѣчные идутъ въ пастухи и т. п. Если отчислить 184 человѣка, не постоянно пребывающихъ въ Балаѣ, — къ лицамъ, работающимъ не для этого села, то все-же изъ постоянно живущихъ въ Балаѣ насчитается 760 (т. е. 53,9%) душъ, пріуроченныхъ по послѣдней таблицѣ къ тому или другому занятію, а не 600, какъ можно было предположить по разсчету лѣтъ возраста. Оказывается, что дѣти до 14 лѣтъ (въ особенности дѣвочки) являются также работниками, насколько могутъ. Собственно говоря нужно считать и всѣхъ учащихся въ школѣ — такими же рабочими, какъ и остальныя дѣти ихъ возраста, такъ какъ они учатся только въ зимніе мѣсяцы, въ остальное-же время года или пасутъ скотъ, или помогаютъ родителямъ въ полевыхъ и надворныхъ работахъ. Они записаны впрочемъ въ число учащихся для сопоставленія съ цифрами, взятыми изъ списковъ училища. Въ нашей таблицѣ учащихся обозначено 58 мальчиковъ и 9 дѣвочекъ. На самомъ дѣлѣ въ моментъ переписи школу посѣщало не болѣе 20 душъ, такъ какъ учебныя занятія только что начинались, а ученики были на полевыхъ работахъ. Поэтому, показанія родителей о томъ, что ихъ ребенокъ «учится въ школѣ» слѣдуетъ понимать лишь какъ выраженіе желанія, чтобы и въ наступающемъ учебномъ году онъ продолжалъ обученіе. Итоги этихъ показаній сходятся съ цифрами, извлеченными изъ списковъ училища за всѣ годы его существованія. Школа, существующая въ м. Курисово-Покровскомъ съ конца 50-хъ годовъ, въ 1875 году перешла въ вѣдѣніе земства и съ того времени въ ней училось слѣдующее количество учениковъ и учениць:

	$18^{75}/_{76}$	$18^{76}/_{77}$	$18^{77}/_{78}$	$18^{78}/_{79}$	$18^{79}/_{80}$	$18^{80}/_{81}$	$18^{81}/_{82}$
Мальчиковъ .	46	42	59	59	49	65	57
Дѣвочекъ . .	2	7	3	3	5	4	3
Всего . . .	48	49	62	62	54	69	60

Если принять во вниманіе, что помѣщеніе школы разсчитано на 12 небольшихъ скамей, то можно видѣть, что спросъ на образованіе въ Балаѣ уже превышаетъ количество мѣстъ въ школѣ; вслѣдствіе этого въ послѣдніе годы уже многимъ приходится отказывать въ пріемѣ.

За 7-ми лѣтнее свое существованіе школа не успѣла сдѣлать многаго, но число грамотныхъ она несомнѣнно увеличила. Покрайней мѣрѣ грамотныхъ изъ крестьянскаго сословія встрѣчается больше среди молодежи, хотя среди послѣдней есть довольно такихъ, которые въ школу ходили года два, но и читать еще не умѣютъ. Въ мѣстечкѣ впрочемъ есть много лицъ, умѣющихъ и читать и писать на разныхъ языкахъ. Число всѣхъ грамотныхъ въ с. Балаѣ видно изъ слѣдующей таблицы.

	Экономія		Мѣстечко		Слобода		Итого		
	м.	ж.	м.	ж.	м.	ж.	м.	ж	всего
Умѣющихъ читать и писать на разныхъ языкахъ .	8	2	28	7	—	1	36	10	46
Умѣющихъ читать на одномъ русскомъ	4	3	33	14	93	5	130	22	152
Умѣющихъ читать на одномъ польскомъ	—	—	—	—	2	—	2	—	2
Умѣющихъ читать на одномъ чешскомъ	—	—	1	1	—	—	1	1	2
Умѣющихъ читать на одномъ нѣмецкомъ . . .	—	2	1	3	—	—	1	5	6
Умѣющихъ читать на одномъ еврейскомъ языкѣ. .	—	—	18	4	—	—	18	4	22
Умѣющихъ только читать. . . .	1	1	8	8	27	2	36	11	47
Неграмотныхъ . .	48	41	120	151	329	447	497	639	1136
Итого. . .	61	49	209	188	451	455	721	692	1413

Отсюда видно, что число вообще грамотныхъ (277) составляетъ 19% общаго числа населенія, причемъ замѣчается огромная разница между числомъ грамотныхъ мужчинъ и женщинъ: первыхъ—224, т. е. 30% всего мужскаго населенія, а женщинъ—только 57, или 7% общаго числа женщинъ.

III. Сельское хозяйство.

Внимательнѣе присматриваясь къ подробнымъ даннымъ приведенной выше таблицы о занятіяхъ населенія, мы видимъ, что по характеру труда общее число населенія Балая (обоего пола) можетъ быть подраздѣлено слѣдующимъ образомъ:

1) Лицъ обучающихся и безъ занятій	472
2) Занимающихся земледѣліемъ или вообще сельскимъ хозяйствомъ	809
3) Находящихся въ личномъ услуженіи.	18
4) Занимающихся ремеслами	46
5) » торговлею	26
6) » свободными профессіями	17
7) Находящихся на государственной и общественной службѣ	25
Всего . .	1413

Такимъ образомъ, если мы исключимъ дѣтей и стариковъ и примемъ во вниманіе лишь оставшуюся цифру населенія, находящагося въ рабочемъ возрастѣ (930 душъ), то увидимъ, что изъ этого числа болѣе 87% рабочихъ душъ заняты сельскимъ, а также и домашнимъ сельскимъ хозяйствомъ; число ремесленниковъ составитъ лишь нѣсколько болѣе 5% рабочаго населенія; число лицъ, занятыхъ торговою промышленностью и находящихся на общественной и государственной службѣ,— по $2^1/_2$%; остальная цифра выпадетъ на занимающихся свободными профессіями и состоящихъ въ личномъ услуженіи (по $1^1/_2$%).

Эти цифры вполнѣ опредѣляютъ характеръ занятій въ поселеніи; огромное большинство принадлежитъ къ разряду сельскихъ хозяевъ. Провѣряя этотъ выводъ по дворамъ и хозяйствамъ, мы видимъ тоже даже и въ мѣстечкѣ, основаніе котораго имѣло цѣлью создать изъ него исключительно торговый пунктъ, изъ 70 всѣхъ хозяйствъ—29 было чисто земледѣльческихъ; что касается слободы, то тамъ почти всѣ — пахари, за очень малымъ исключеніемъ хозяйствъ неземледѣльческихъ (кромѣ священника, дьякона, учительницы и шинкаря), т. е. неимѣвшихъ собственной запашки въ 1882 году, тутъ было только 13 (изъ 164); это по большей части актовые безземельные крестьяне, не получившіе надѣлъ; но и изъ нихъ мало кто занятъ какимъ нибудь спеціальнымъ ремесломъ круглый годъ.

Не имѣя скота и земли, но имѣя свою хатенку, или нанимая квартиру у другаго хозяина, члены этихъ хозяйствъ идутъ на поденныя сельско-хозяйственныя работы, чуть представится къ тому возможность. При подраздѣленіи населенія по занятіямъ, они попали въ рубрики годовыхъ, сроковыхъ и поденныхъ чернорабочихъ, которыхъ занятіе въ качествѣ плугатарей, погонычей и т. п. — опять тоже земледѣліе*). Строго говоря, даже и многихъ лицъ, названныхъ нами ремесленниками, нельзя выключать совершенно изъ рубрики занимающихся земледѣліемъ, и бондарь, и колесникъ, и каменьщикъ, и другія лица, которыя выдѣлены у насъ единственно для характеристики разнообразія занятій въ поселеніи, если только имѣютъ землю, то обрабатываютъ ее сами, отдавая ремеслу лишь свободное отъ земледѣлія время; другіе и не имѣя своей земли,

*) Уходящихъ совсѣмъ изъ поселенія для пріисканія работы вообще мало. Такъ напр. во второмъ полугодіи 1882 г. изъ волости взяли годовые паспорты 1 мужчина и 2 женщины, полугодовые—1 мужч. и 3 женщ., трехмѣсячные—5 мужчинъ.

всетаки стараются достать ее, выорать напятымъ плугомъ или за отработокъ и засѣять. Такимъ образомъ можно смѣло считать, что почти 90% населенія занимаются сельскимъ хозяйствомъ.

Интересно посмотрѣть, какимъ количествомъ земли и при какой соціально-юридической формѣ пользованія ею обезпечено это сельское хозяйство, которое за небольшимъ исключеніемъ (44 чабана) тождественно съ земледѣліемъ въ разныхъ его видахъ. Здѣсь мы наталкиваемся на вопросъ о системахъ хозяйства и ихъ видахъ.

По праву владѣнія всѣ земли, окружающія поселеніе Балая и обведенныя границею на прилагаемомъ чертежѣ, принадлежатъ двумъ владѣльцамъ: помѣщику П. И. Курису и обществу крестьянъ-собственниковъ; чиншевики не имѣютъ другой земли, кромѣ усадебъ; а десятинщики даже и усадебными землями, на которыхъ «сидятъ»,—не владѣютъ. Экономіи крупнаго землевладѣльца принадлежатъ земли въ одномъ участкѣ (отъ Тилигульскаго лимана до р. Балая — Курисово-Покровская межевая дача) — въ количествѣ 7347½ дес. и 3000 дес. въ двухъ смежныхъ участкахъ за рѣчкою (составляющихъ вмѣстѣ съ лежащимъ между ними крестьянскимъ надѣломъ деревни Александровки другую дачу). Изъ этихъ 10347½ десятинъ нужно отчислить 120 десятинъ, предоставленныхъ въ разное пользованіе церкви; а къ экономическимъ нужно еще причислить 2½ десятины, находящіяся среди крестьянскихъ усадебныхъ земель. Земли, принадлежащія къ крестьянскому обществу м. Балая, лежатъ на с. отъ поселенія и рѣчки внутри земель экономическихъ и составляютъ вмѣстѣ съ усадебными землями крестьянъ всего 1477 десятинъ. Такимъ образомъ всей земли, принадлежащей поселенію, будетъ 11826 десятинъ. Это количество земли, какъ видно изъ плановъ, подраздѣляется на слѣдующія болѣе подробныя рубрики:

	Въ экономической части.	*Въ крестьянской части.*
Подъ усадьбою и садами	49 дес. 1200 кв. с.	46 дес. 1566 кв. с.
Экономическія усадебныя мѣста	— » — » »	2 » 1400 » »
Подъ лѣснымъ насажденіемъ	37 » — » »	— » — » »
Земли удобной для хлѣбопашества и сѣнокошенія	8273 » 1295 » »	1380 » 2114 » »
Прочей неудобной (каменистой и т. п.) . .	663 » 905 » »	— » — » »
Выгону крестьянскаго .	— » — » »	35 » 1120 » »
Церковной земли . . .	120 » — » »	1 » 1280 » »
Подъ дорогами . . .	50 » — » »	5 » 2290 » »
Подъ улицами и проулками	— » — » »	4 » 2004 » »
Подъ кладбищемъ . .	— » — » »	1 » 1016 » »
Подъ половиною рѣчки Балая и ставками . .	15 » 1800 » »	— » — » »
Подъ Тилигульскимъ и Балайскимъ лиманами .	1138 » 905 » »	— » — » »
Итого. .	10347 д. 1305 кв. с.	1479 д. 790 кв. с.

Эти подраздѣленія на планахъ впрочемъ не указываютъ дѣйствительнаго употребленія обрабатываемыхъ полей въ сельско-хозяйственномъ смыслѣ, что видно будетъ лишь изъ слѣдующаго за симъ разсказа о томъ, въ какомъ положеніи застала перепись крупное и мелкія хозяйства въ м. Балаѣ. Мы начнемъ его съ крестьянскаго хозяйства.

По вводному листу, который при добровольномъ соглашеніи владѣльца съ крестьянами замѣнилъ уставную грамоту, крестьянское общество с. Балая получило при освобожденіи отъ крѣпостной зависимости 1463 дес. (т. е. по 5½ десятинъ на 266 ревизскихъ душъ*). Эти земли теперь и значатся въ планѣ общества, какъ усадебныя, пахатныя и

*) Съ этого количества десятинъ земли, за вычетомъ неудобной, крестьянское общество платитъ и поземельные и выкупные платежи. Подушныя подати исчисляются также по приведенному числу душъ. Вотъ платежи

выгонъ. Выгонныя земли, лежащія между дорогою на Каптанку и рѣчкою Балаемъ (на чертежѣ буква *a*), также кладбище (*b*), остались въ нераздѣльномъ пользованіи всего общества; усадебные участки остались въ томъ видѣ, какъ были отведены владѣльцемъ во времена крѣпостнаго права, а остальныя 1380 десятинъ полевой земли были раздѣлены тогда же обществомъ подворно—по счету ревизскихъ душъ въ каждомъ изъ существовавшихъ тогда 115 дворовъ. Нужно замѣтить еще, что геометрическая фигура крестьянскаго надѣла, обозначенная на прилагаемомъ планѣ, при началѣ не имѣла теперешней формы: въ 1863 г., при введеніи уставной грамоты, она была нѣсколько уже и тянулась на С. нѣсколько далѣе. Такъ было до 1869 года, пока крестьяне платили оброкъ. Когда же они стали на выкупъ, то по добровольному соглашенію между ними и владѣльцемъ, фигура надѣла была нѣсколько измѣнена безъ измѣненія количества десятинъ, въ немъ заключающагося: извѣстная полоса земли вдоль сѣверной границы надѣла была отрѣзана къ экономическимъ полямъ, въ замѣнъ чего прибавлена полоса на западъ надѣльной земли.

Владѣніе крестьянъ съ 1869 года по настоящее время осталось неизмѣннымъ, такъ какъ при подворно-наслѣдственной его формѣ, общество не имѣетъ права нарушать личную собственность какого либо отдѣльнаго хозяина и продавать ее кому-либо другому. Бываютъ только случаи передачи извѣстнаго надѣла по приговору общества другому хозяину для пользованія и уплаты повинностей, лежащихъ на надѣлѣ. Такой приговоръ случается тогда, когда хозяйство, котораго надѣлъ передается, вполнѣ обезсилѣетъ, лишившись, напримѣръ, совершенно

крестьянскаго общества с. Балая: подушной подати—547 р. 91 коп., государствен. поземельнаго сбора—25 р. 01 к. выкупныхъ платежей—1915 р. 20 к., земскихъ сборовъ—335 р. 23 коп., мірскихъ—649 р; всего—3472 руб. 35 к. Слѣдовательно, всего платежей приходится на 1 ревизскую душу по 13 р. и 5 коп., а на десятину—по 2 р. 37 коп.

полевыхъ работниковъ; но переданная земля все-таки остается за сиротами, которые, достигши рабочаго возраста, имѣютъ право, по установившимся понятіямъ, потребовать изъ общества свой надѣлъ. При преобладаніи въ юридическихъ воззрѣніяхъ формы собственности наслѣдственной, число владѣльцевъ-крестьянъ понемногу пополняется и лицами, не принадлежащими къ обществу с. Балая и даже къ крестьянскому сословію. Такъ, хотя и полагается, что усадьбы изъ общества можно давать только тѣмъ, кто имѣетъ ревизскій надѣлъ, что усадьбы съ надѣлами могутъ покупать только крестьяне своей деревни, но при пріемѣ въ семью зяти, даже и изъ мѣщанъ, къ нему переходитъ надѣлъ, такъ какъ наслѣдовать его могутъ мужчины и женщины, не только первой, но и второй степени родства (впрочемъ во второй только по мужской линіи, т. е. только одинъ двоюродный братъ, но отнюдь не двоюродная сестра). Такимъ образомъ, если можетъ наслѣдовать не только сынъ, братъ, но и жена, оставшаяся вдовою, и сестра, и дочь, то всѣ онѣ, вышедши замужъ, и передавши фактически мужу право собственности, могутъ тѣмъ пополнить число членовъ общества даже лицами изъ другаго сословія. До настоящаго времени, по крайней мѣрѣ, въ Балаѣ есть уже четыре случая, гдѣ пріймаки являются полными надѣльными хозяевами. Вопросъ о томъ, имѣютъ-ли они на общественныхъ собраніяхъ право голоса наравнѣ съ другими членами общества, кажется еще не выяснился теоретически въ сознаніи громады.

Впрочемъ, такъ какъ юридическія воззрѣнія слагаются подъ вліяніемъ условій экономическихъ, то въ бѣдныхъ семьяхъ, имѣющихъ всего 1 надѣлъ, при раздѣлѣ ихъ начинаютъ практиковаться уже и другіе обычаи. Дочь въ такихъ семьяхъ получаетъ только движимое имущество; хата съ усадьбою и надѣломъ переходитъ къ младшему сыну (въ чемъ видно уже вліяніе нѣмецкаго права минората, бытующаго среди нѣмцевъ-

поселенцевъ); старшій-же братъ обыкновенно строитъ себѣ новую хату, если ему достанется что либо изъ надѣла, или идетъ въ десятницики, увеличивая число безземельныхъ.

Такъ какъ владѣлецъ надѣла считается, по отношенію къ своему земельному имуществу, полноправнымъ лицомъ, право котораго не ограничивается властью громады, то даже и передача обществомъ надѣла одного хозяина другому оформливается въ волостной книгѣ сдѣлокъ и договоровъ актомъ купли-продажи или же чаще дарственнымъ актомъ, при которомъ все-же обозначается цѣнность даримаго недвижимаго имущества съ перечисленіемъ всѣхъ построекъ. Изъ пяти договоровъ такого рода, заключенныхъ въ продолженіи времени съ 2 Марта 1880 г. по 1 Февраля 1881 г., видно, что цѣнность одного надѣла опредѣляется въ 25 руб., а надѣла съ усадьбою и постройками—въ 90, 98, 120 и даже 150 руб. Въ послѣднемъ случаѣ, напримѣръ, кромѣ одного душеваго надѣла полевой земли, при проданномъ хозяйствѣ были: хата, 3 коморы (кладовыя), 3 сарая, загонъ, погребъ, колодязь, огородъ, токъ и садъ съ 12 фруктовыми и 2 нефруктовыми деревьями. При подобной дарственной или продажной передачѣ недвижимаго имущества однимъ крестьяниномъ другому, обыкновенно прибавляется условіе, по которому купившій обязывается призрѣвать продавшаго до смерти въ его старческихъ недугахъ, предоставляя ему право жить въ проданной усадьбѣ, а за это и все движимое имущество по смерти продавца перейдетъ къ купившему надѣлъ. Такъ оно на самомъ дѣлѣ и практикуется. Формы общежитія создали при этомъ обычай, слѣдуя которому живущій такимъ образомъ при хозяйствѣ купившаго надѣлъ, какъ показываютъ записи на личныхъ карточкахъ, называется сватомъ, или кумомъ, или другимъ обиходнымъ выраженіемъ, обозначающимъ какое-ни-на-есть родство. Вообще, соціально-юридическія отношенія, вырабатываемыя жизнью среди общества крестьянъ м. Балая, образуются

подъ сильнымъ вліяніемъ семейной связи и патріархальной обстановки малорусскаго быта, въ которомъ, какъ извѣстно изъ пѣсенъ, только «сусіди близкиїі — вороги тяжкиїі»; что-же касается «родины» (родственниковъ), то она и въ собирательномъ смыслѣ и по одиночкѣ является всегда утѣшителемъ въ горѣ и тяжелыхъ обстоятельствахъ отдѣльнаго лица*).

Кромѣ передачи надѣла въ качествѣ наслѣдства «въ вѣчность», въ обществѣ крестьянъ Балая встрѣчается еще форма временной передачи надѣла въ видѣ аренды за сумму отъ 4 до 10 р. въ годъ, или-же чаще съ половины, а то и съ четвертой части будущаго урожая, что сходится уже съ обычными формами съемки земли у церковно-служителей и въ экономіи. Къ послѣдней формѣ временной сдачи земли прибѣгаютъ обыкновенно тѣ, кто не имѣетъ своего рабочаго скота или плуга.

Хозяева, неимѣющіе полнаго плуга, обыкновенно спрягаются съ сосѣдями для обработки земли на разныхъ условіяхъ: или безплугій хозяинъ отрабатываетъ имѣющему плугъ супряжнику одну лишнюю десятину изъ 3-хъ обрабатываемыхъ, или одну изъ 4-хъ, или отрабатываетъ ему за плугъ одинъ день лѣтомъ, въ самое дорогое для найма рабочихъ время, когда

---

*) Напр.: Болить моя головонька, — нічимъ завъязати,
А далеко до родини, — нікимъ наказати!
Завъяжу-жъ я головоньку шовковимъ платочкомъ,
Накажу я до родини — сизимъ голубочкомъ.

Или обращеніе одинокой къ разнымъ птицамъ, чтобы извѣстили о горѣ поочередно — батька, мати, брата, сестриць и т. д.:

Ой, полети, галко, — де мій рідний батько!
Нехай мене одвідайе, к ли йому жалько.
Ой, поплыви, вутко, проти воды прудко,
Та накажи мойій нельці, що я умру хутко.
Ой, полети, орле, де мій братікъ оре,
Та роскажи йому, орле, — яке мені горе!
Поленіть, синиці — де рідні сестриці:
Нехай мене одвідають, мойі жалібниці!

и т. п.

изъ Кіевской и Подольской губерніи приходятъ на помощь рабочія руки. При этомъ способѣ супряги починка инструмента идетъ пополамъ на счетъ обоихъ спрягшихся хозяевъ. Другихъ формъ артельныхъ при обработкѣ земли въ обществѣ крестьянъ Балая — нѣтъ, такъ что землю каждаго отдѣльнаго хозяйства каждая семья обрабатываетъ своими наличными силами, прибѣгая къ найму пахожихъ рабочихъ только во время косовицы.

Обычай супряги вводитъ насъ въ область вопросовъ чисто экономическихъ — о томъ, что при данныхъ условіяхъ называется плугомъ и какое количество земли можетъ обработать и обрабатываетъ на самомъ дѣлѣ одна вполнѣ земледѣльческая семья въ Балаѣ. Подворная опись даетъ на эти вопросы категорически опредѣленные отвѣты. Плуговъ, въ смыслѣ этого слова, обозначающаго инструментъ, во всѣхъ хозяйствахъ мѣстечка и слободы, занимающихся обработкою земли, насчитано 117; такъ какъ въ одномъ хозяйствѣ было два плуга, то значитъ снабженныхъ этимъ инструментомъ земледѣльческихъ хозяйствъ было—116. Кромѣ простыхъ (такъ называемыхъ нѣмецкихъ) плуговъ, въ одномъ хозяйствѣ оказался тройчакъ (трехлемешный плугъ), въ одномъ—1 букеръ, и въ двухъ — старыя голаджійки, выходящія теперь изъ употребленія; кромѣ того встрѣчается еще рало (всѣхъ 68): у 12 хозяевъ это рало замѣняло собою и плуги, такъ какъ это былъ единственный инструментъ (кромѣ боронъ) въ хозяйствѣ для обработки полевой земли. Такимъ образомъ, изъ 176 всѣхъ земледѣльческихъ хозяйствъ,— вполнѣ обезпеченныхъ земледѣльческими инструментами (плуги) оказалось только 120 хозяйствъ, да еще кое-какъ обезпеченными—12, итого—132; слѣдовательно, 44 хозяина, пахавшіе землю, должны были нанимать плугъ, или его отрабатывать. Обезпеченіе хозяйствъ животною рабочею силою—еще меньше. На тоже число хозяйствъ, занимающихся земледѣліемъ (176), было только 215 рабочихъ воловъ и 209

лошадей (174—въ слободѣ и 35—въ мѣстечкѣ). При этомъ хозяйствъ, имѣвшихъ по три пары воловъ, было всего — 2, по двѣ пары—20 и по одной парѣ—61. Если считать, что въ плугъ впрягать нельзя менѣе 2 паръ воловъ, или лошадей, то окажется, что все число рабочихъ скотинъ могло удовлетворить только 106 хозяйствъ; остальныя поневолѣ должны были спрягаться съ сильнѣйшими, предлагая на плугъ — пару своихъ воловъ, или лошадей, а то и одну лошадь, или одного рабочаго человѣка, который въ подобныхъ случаяхъ супряги, является при разсчетахъ договаривающихся эквивалентомъ 1 пары рабочихъ скотинъ; такъ напримѣръ, если одинъ изъ супряжниковъ выставляетъ полныя три пары воловъ, а другой —плугатаря, то первому соединенная супряга обрабатываетъ три десятины, а второму — одну; погонычъ считается равнымъ половинѣ плугатаря, значитъ одной рабочей скотинѣ; плугъ, кажется, приравнивается парѣ воловъ и т. п..

Выведенныя нами цифры относительно снабженія хозяйствъ животною рабочею силою, впрочемъ, должны быть исправлены тѣмъ соображеніемъ, что именно въ теченіе лѣта и осени 1882 года хозяева Балая должны были продать кромѣ другой скотины 143 рабочихъ вола и 35 лошадей. Если число этихъ проданныхъ воловъ и лошадей прибавить къ предыдущимъ, то выйдетъ, что рабочею животною силою въ среднемъ выводѣ обезпечено было въ началѣ 1882 года только 142 хозяйства, да и то не вполнѣ, потому что орать Балайскій перелогъ иначе нельзя, какъ въ 3 пары воловъ, или въ двѣ пары воловъ, спряженныхъ съ парою лошадей. Но такъ какъ на самомъ дѣлѣ взаимная помощь при оранкѣ въ видѣ супряги практикуется постоянно, то и оказалось, что земледѣліемъ занималось, какъ выше сказано, 176 хозяйствъ.

Относительно величины запашки въ крестьянскихъ хозяйствахъ Балая можно сказать, что она также неравномѣрна. Это зависитъ прежде всего отъ неравенства надѣленія хозяйствъ

землею, которое производится хотя и на дворы, но по разсчету ревизскихъ душъ, числящихся въ томъ или другомъ дворѣ. (Уступка подворному раздѣленію, какъ увидимъ ниже, сдѣлана была только въ картофельномъ полѣ, которое дѣлилось не вполнѣ по числу душъ). Раздѣлъ земель между имѣвшими право на надѣлъ, какъ мы сказали выше, произведенъ былъ сначала на 115 дворовъ по 266 ревизскимъ душамъ. $35^1/_2$ десят. выгону, находящагося въ общинномъ пользованіи, исчислено, считая по 320 квадратныхъ саж. на душу. Оставшіяся 1380 десятинъ полевой земли, за вычетомъ тѣхъ, что оставлены подъ дороги и прогонъ скота вокругъ села (около 50 десятинъ), дали на каждую душу ровно по 5 десятинъ. Теперь, считая по тому-же числу душъ, дѣлятъ эту землю на 130 дворовъ, хотя они уже раздѣлились на 141 хозяйство. Въ среднемъ должно бы приходиться по два надѣла на дворъ; но на самомъ дѣлѣ выходитъ совсѣмъ не то. На 1882 годъ роздано было только 255 надѣловъ, причемъ вышло хозяйствъ одно-надѣльныхъ — 57, двухъ-надѣльныхъ—59, трехъ-надѣльныхъ—20 и четырехъ-надѣльныхъ—5. Выше было сказано, что всѣхъ надѣловъ считается 266. Такъ какъ въ 1882 году роздано было на 141 хозяйство только 255 надѣловъ, то еще 11 надѣловъ оставались на обществѣ и лежали въ толокѣ *). Это произошло оттого, что нѣкоторые хозяева умерли, не оставивъ послѣ себя наслѣдниковъ; общество приняло на себя эти надѣлы также какъ и надѣлы тѣхъ лицъ, которые обезсилили и ушли изъ села на заработки.

---

*) На 1883 годъ общество нашло возможнымъ раздать 5 надѣловъ изъ этихъ 11-ти—тремъ хозяевамъ, вслѣдствіе чего въ толочной землѣ оставалось 6 надѣловъ сверхъ той земли, которая отведена въ толоку изъ надѣловъ каждаго двора. Во время описанія с. Покровскаго два хозяина заявляли обществу о томъ, чтобы имъ выдано было по 1 надѣлу, на томъ основаніи, что изъ ихъ семействъ двѣ ревизскія души были пропущены въ послѣдней ревизской сказкѣ. Общество, удостовѣрившись въ справедливости этихъ заявленій, рѣшило удовлетворить ихъ просьбу; но такъ какъ нарѣзка надѣловъ была уже произведена, то эти два хозяина получатъ просимые надѣлы весною 1883 года. Такимъ образомъ ревизскихъ душъ на 1883 годъ будетъ 268, а въ числѣ толочной земли будетъ находиться 4 свободныхъ надѣла.

Разчисленіе надѣловъ происходило по слѣдующей примѣрной схемѣ, которую мы возстановляемъ на основаніи разспросовъ у разныхъ хозяевъ съ разною величиною надѣла.

Кто имѣлъ:	тотъ получалъ десятинъ:						Всего (кромѣ усадьбы) по
	Въ пахотныхъ гонахъ:					Въ толочномъ участкѣ:	
	1	2	3	4	5		
4 надѣла. . . .	4	4	4	4	$2^1/_2$	3	$21^1/_2$
3 надѣла. . . .	3	3	3	3	$1^1/_2$	$2^1/_2$	16
2 надѣла. . . .	2	2	2	$3^1/_2$	—	1	$10^1/_2$
1 надѣлъ . . .	1	1	1	1	—	1	5

Такимъ образомъ въ семьяхъ съ наибольшимъ количествомъ ревизскихъ душъ встрѣчается собственной земли (вмѣстѣ съ усадебною) 22 десятины. Какъ видно изъ записей по дворамъ, ни одно изъ этихъ хозяйствъ не довольствовалось собственнымъ надѣломъ, а брало еще землю со стороны, именно: одно хозяйство—20, другое—19, третье—15 и четвертое—10 десятинъ. Такимъ образомъ выходитъ, что въ крестьянскихъ хозяйствахъ Балая maximum земель, эксплуатируемыхъ такъ или иначе — вмѣстѣ съ усадебною осѣдлостью, составляетъ цифра въ 42 десятины*); minimum для безземельныхъ будетъ 1 и 2 десятины. И на самомъ дѣлѣ, изъ подворныхъ записей видно, что въ 1882 году было слѣдующее число хозяйствъ, державшихъ въ разномъ размѣрѣ земли своей и чужой вмѣстѣ. Приводимъ тутъ и группировку хозяйствъ въ мѣстечкѣ — по количеству земли, какое они обрабатывали.

*) При этомъ maximum обработанной плугомъ земли былъ $33^1/_2$ дес. у одного хозяина, взявшаго за копу изъ экономіи 26 десятинъ при своихъ 2 надѣлахъ (а не $56^3/_4$ десятинъ, какъ показало волостное правленіе въ отчетѣ губернскому статистическому комитету).

	На слободѣ.	*Въ мѣстечкѣ.*
Отъ 1 до 5 десятинъ	14	13
» 6 » 10 »	37	4
» 11 » 15 »	37	5
» 16 » 20 »	18	3
» 21 » 25 »	19	3
» 26 » 30 »	8	1
» 31 » 35 »	3	»
» 36 » 40 »	4	»
Выше » 40 »	1	»
Всего . .	141	29

По общему итогу всѣхъ земель, находившихся въ пользованіи у крестьянъ (2130 десятинъ) и жителей мѣстечка (273½ дес.), средняя разрѣзывающая для этихъ цифръ, обозначенная тутъ ломанною линіею, выходитъ въ крестьянскомъ обществѣ—15—16 десятинъ на дворъ, а среди мѣщанъ и десятинщиковъ—9½ десятинъ; изъ этого видно, что какъ у тѣхъ, такъ и у другихъ (при колебаніи 1—42) преобладаютъ хозяйства, эксплуатирующія количество земли меньше средняго, т. е. хозяйства бѣдныя: такъ у крестьянъ ихъ выходитъ 88, а въ мѣстечкѣ—17, тогда какъ хозяйствъ, имѣвшихъ болѣе средней, — только 53 (на слободѣ) и 12 (въ мѣстечкѣ).

Переходя къ вопросу о томъ, какое количество изъ своихъ и взятыхъ со стороны земель было вспахано, а какое оставалось подъ сѣнокосомъ и толокою, мы должны прежде разсказать о самой системѣ хозяйствъ, конечно только у крестьянъ, такъ какъ десятинщики не властны на чужой снимаемой ими изъ году въ годъ землѣ придерживаться какой-нибудь системы. Крестьянское общество с. Балая, получивъ въ 1869 году отрубной кусокъ земли въ 1380 десятинъ, какъ и всякое общество въ подобномъ случаѣ, устроило внутри его черезполосицу съ одной стороны — для того, чтобы всякому достались и покатыя земли въ обоихъ легко спукающихся

балкахъ, пересѣкающихъ надѣлъ, а съ другой—для того, чтобы всѣмъ одинаково приходилось выѣзжать и на далекія отъ села и на близкія полосы. Для этого весь участокъ былъ раздѣленъ на 12 «линій», показанныхъ на прилагаемомъ планѣ. Такъ какъ сѣверная граница надѣльной земли (между точками *c* и *d* на планѣ) равняется 1627 саженямъ, то каждая линія вышла въ 160 саженъ ширины, кромѣ двухъ неправильныхъ линій (11-й и 12-й), которыя за ихъ треугольную форму названы «клинами». Эти 160 саженъ составили такъ называемыя «гоны», т. е. то пространство, которое каждый пахарь долженъ «прогнать» плугомъ въ одну борозду. Въ силу географическаго положенія гонъ орать приходится, идя съ В. на З., или съ З. на В, кромѣ небольшихъ пространствъ въ южныхъ частяхъ 3-й и 4-й линіи, которыя тутъ разбиваются на участки для гона съ С. на Ю. и съ Ю. на С. Всѣ остальныя пространства гонъ дѣлятся на «десятины», имѣющія на межахъ «линій» по 15 саженъ ширины, какъ то показано на планѣ для примѣра у точекъ *c* и *d*. Какъ видно изъ плана, кромѣ неправильности геометрической фигуры 3-й и 4-й линіи — не всѣ остальныя линіи одинаковой длины: въ первой выходитъ 86 десятинъ, во второй и третьей—по 96, въ четвертой—128, въ пятой, шестой, седьмой и восьмой по 130 — 140 десятинъ, въ девятой и десятой — по 117. Такимъ образомъ, въ 10-ти «линіяхъ» заключалось 1180 десятинъ; остальныя 200 находились въ участкахъ, оставленныхъ вокругъ села для прогона скота и въ двухъ послѣднихъ клинахъ. Вышедши на поле съ десятисаженною цѣпью для надѣленія наличныхъ хозяевъ землею, крестьяне шли, какъ показано на планѣ стрѣлками, сначала на С. по линіи 1-й, затѣмъ на Ю.—по линіи 2-ой и т. д., отмѣряя при этомъ на каждую ревизскую душу по 15 саженъ. Кто имѣлъ 3 надѣла, получалъ 3 такія десятины въ одной полосѣ, кто 2—двѣ и т. д. Когда оканчивались всѣ «души» общества, тогда опять начинали съ хозяина»

получившаго 1-й надѣлъ (у буквы *е*) Такъ какъ четырехъ-надѣльные и трехъ-надѣльные хозяева по разсчету десятинъ, представленному въвышепр иведенной схемѣ, получаютъ землю въ 5-ти мѣстахъ, то выходило, что ими начинался каждый разъ отводъ десятинъ; ими же онъ и заключался при концѣ отмѣрки всѣхъ надѣловъ; этотъ конецъ отмѣрки приходился обыкновенно при концѣ 10-й линіи, гдѣ къ тому-же въ балкѣ находится глинистая земля (жорствà). Одиннадцатый и двѣнадцатый клинъ оставлялись неразрѣзанными подъ общественную «толоку», т. е. выпасъ.

Какъ были поля размѣрены въ 1869 году, такъ они остались и до настоящаго времени, ибо подворно-наслѣдственное владѣніе участками не допускаетъ передѣловъ въ смыслѣ надѣленія землею неимѣвшихъ прежде земли: они съ потомствомъ своимъ остаются навсегда безземельными. Но у крестьянъ общества Балая въ 1882 году произошелъ новый передѣлъ, имѣющій не аграрное, землепользовательное, а чисто агрикультурное, сельско-хозяйственное значеніе. Если-бы нарѣзанные разъ участки оставались постоянно подъ пахотнымъ полемъ, а клины 11-й и 12-й постоянно служили выпасомъ, то пахотныя поля, перешедшія за 10—12 лѣтъ, изъ состоянія «перелога» въ форму очень стараго «старопольа», никогда не имѣли бы возможности освѣжаться. Замѣтивъ, что постоянная распашка первыхъ 10 линій въ теченіе 10 лѣтъ (1869—1880) отражается невыгоднымъ образомъ на плодородіи полей, крестьяне задумали перемѣстить выпасъ. Для этого они постановили всю цѣлину въ клинахъ 11-мъ и 12-мъ обратить въ пахотное поле, а въ замѣнъ его «выкинуть» изъ пахапныхъ до сихъ поръ полей извѣстное количество подъ толоку. Цѣлину орать гораздо тяжелѣе: тутъ нужно употреблять 4 или непремѣнно 3 пары воловъ; вслѣдствіе этого за одинъ годъ нельзя было «поднять» всего пространства 11-й и 12-й линій. Ее переорали въ теченіе 3-хъ лѣтъ (1880—82),

мало по малу въ слѣдующемъ порядкѣ: 1) въ 1880 году было выдано на каждый надѣлъ по $^1/_3$ части десятины (по 5 саженъ ширины) или 88 десятинъ изъ сѣверной половины 11-го клина (какъ показано на планѣ). Здѣсь каждый хозяинъ получилъ по $^1/_3$, $^2/_3$ или по цѣлой десятинѣ, смотря по числу надѣловъ, у него находящихся, а посѣяно было въ 1-й годъ —просо и ленъ. 2) Въ 1881 году роздано было 30 десятинъ, составляющихъ 12-й клинъ, по $^1/_2$ десятины, но уже —не всѣмъ, а тѣмъ, кто хотѣлъ взнести особую плату (по 2 рубля за участокъ), съ тѣмъ, что эта плата пошла на пополненіе недоимокъ хозяевъ по выкупнымъ платежамъ. Это пространство въ первый годъ засадили баштаномъ, а въ слѣдующій (1882)—картофелью. 3) Въ 1882 г. поднято 25 десятинъ изъ 11-го клина — ближе къ селу. Ихъ раздѣлили по $^1/_4$ десятины и роздали опять за плату въ 1 р. отъ участка подъ баштаны. Нужно замѣтить, что уменьшая такимъ образомъ съ каждымъ годомъ пространство надѣльно-толочной земли, всѣ эти годы изъ пахатныхъ полей ничего еще не выдѣляли подъ толоку. Вслѣдствіе этого многіе хозяева, имѣвшіе довольно скота, должны были отдавать его на выпасъ въ экономію. Эти то хозяева и брали означенные участки по $^1/_4$ десятины, возмѣщая такимъ образомъ на доходѣ съ баштана и картофельнаго поля то, что они теряли на недостаткѣ толоки. Тѣ-же, кто не бралъ картофельныхъ и баштанныхъ участковъ, имѣли право пасти скотъ на остающейся еще не вспаханной части толоки.

Такой невспаханной толоки въ 11-мъ клину и вокругъ села въ 1882 году оставалось еще 123 десятины. Изъ нихъ на 1883 годъ подъ баштаны роздано еще 78 десятинъ, такъ, что теперь остается вокругъ села цѣлины всего 45 дес. (полоса не болѣе 70 саженъ ширины). Эти послѣднія 78 дес. розданы уже безъ всякой платы всѣмъ хозяевамъ и при томъ въ замѣнъ разоранной толоки въ 11-мъ и 12-мъ клинахъ,—«выкинуто»

на все общество въ западной части надѣльной дачи подъ новую толоку 332 десятины, т. е. по $1^1/_4$ десятины на надѣльную душу, считая всѣхъ ихъ 268*). Эти 332 десятины заняли всю первую и вторую линію (182 десятины) и южныя части 3-й (50 дес.), 4-й (70 дес.) и 5-й линій (30 дес.), какъ то и показано на планѣ. Въ настоящемъ году нарѣзка участковъ на 1883-й годъ началась отъ кладбища, т. е. съ новыхъ баштановъ и картофельнаго поля, которое будетъ засѣяно кукурузою. Разчисленіе этого перваго участка производилось не по душамъ и не по дворамъ, а по смѣшанной системѣ, въ которой «дворъ» играетъ большую роль: именно для того, чтобы всѣмъ хватило земли на баштанъ, картофлю и кукурузу,—130 десятинъ этой земли розданы были въ такомъ порядкѣ, что великій дворъ, имѣющій 1 надѣлъ, получилъ по $^1/_2$ десятины, а всѣ остальные, имѣющіе и 2 и 3 и 4 надѣла — безразлично по 1 десятинѣ (а не по 1, $1^1/_2$ и 2). Остальные участки (2-й, 3-й, 4-й, а для многонадѣльныхъ и 5-й) раздавались на каждый дворъ по числу надѣльныхъ душъ, въ обратномъ порядкѣ хода по гонамъ при раздачѣ, противъ употреблявшагося въ теченіе 12 лѣтъ до сихъ поръ.

И такъ сельско-хозяйственный распорядокъ крестьянскихъ полей на 1883 годъ представляется въ слѣдующемъ видѣ: за кладбищемъ у села два клина (11-й и 12-й) въ количествѣ 220 десятинъ представляютъ изъ себя п а р ы или п е р е л о г ъ, на которомъ будутъ находиться поля, взорапныя 1-й, 2-й, 3-й и 4-й годъ, парящіеся подъ баштаномъ, кукурузою или картофелью; затѣмъ линіи 6—10 и части линій 3—5—с т а р о п о л ь е, которое пашется уже болѣе 15 лѣтъ (783 десятины); наконецъ, линіи 1—2 и остающіяся южныя части линій 3-й, 5-й—т о л о к у (332 десятины), соединенную п р о г о н о м ъ (45 дес.) — съ усадебными мѣстами Отдѣльно, на Ю. отъ дороги на Капитановку, останется еще нетронутый плугомъ в ы г о н ъ (въ

*) См. примѣчаніе выше на стр. 55.

35 десятинъ). Такое распредѣленіе земли на угодья хозяева желаютъ держать года 3—4, съ тѣмъ, чтобы по исполненіи ихъ — опять заорать теперешнюю толоку, а подъ нее отвести или двѣ средніи линіи (7-ю и 8-ю) во всю ихъ длину, или-же — на пространствѣ, ближнемъ къ селу — одну линію, а далѣе отъ села — части трехъ линій (6—8).

Если послѣднее предположеніе исполнится, то на основаніи всего вышесказаннаго можно прійти къ заключенію, что у крестьянскаго общества с. Балая мало по малу вырабатывается 10-лѣтняя или 12-лѣтняя переложная система съ тремя неравными по величинѣ смѣнами: новиною (парами), старопольемъ и толокою. Чтобы предугадать, насколько возможно, въ какую правильную сельско-хозяйственную систему смѣны полей разовьется этотъ нынѣ вырабатывающійся способъ эксплуатаціи земли, — приведемъ въ видѣ обычной схематической таблицы — въ круглыхъ цифрахъ, числа, показывающія количество земли, разбивши 12-тилѣтній періодъ на 4 члена по 3 года въ каждомъ.

	Пары.	Старополье.	Толока.
1— 3 годъ	200 дес.	780 дес.	330 дес.
4— 6 »	330 »	670 »	330 »
7— 9 »	330 »	670 »	330 »
10—12 »	330 »	670 »	330 » и т. д.

Изъ этого видно, что если каждый слѣдующій разъ будутъ выкидать на толоку по 330 дес. (т. е. по примѣру нынѣшняго года), то все старополье освѣжится лишь черезъ 12 лѣтъ, при чемъ подъ парами и толокою ежегодно будетъ находиться по $1^1/_4$ десятины надѣла, а подъ старопольемъ — $2^1/_2$ дес. Впрочемъ, если общество для уравненія паровъ и толоки пожелаетъ въ толоку слѣдующій разъ выкинуть только по одной десятинѣ изъ каждаго надѣла и держать толоку подъ выпасомъ по 4 года, то тогда можетъ образоваться 20 лѣтняя переложная система по слѣдующей примѣрной схемѣ:

	Пары.	Старополье	Толока.
1— 4 годъ	220 дес.	780 дес.	330 дес.
5— 8 »	268 »	794 »	268 »
9—12 »	268 »	794 »	268 » и т. д.

Какую изъ этихъ системъ общество найдетъ болѣе выгодною и перейдетъ ли оно послѣ 20-ти лѣтней-системы, очень истощающей старополье, къ десятилѣтней, — теперь сказать нельзя.

Изъ настоящаго положенія вещей видно, что 12 лѣтняя система имѣетъ больше шансовъ на будущее, такъ какъ нынѣ существующіе пары составляютъ $^{2}/_{12}$ части всѣхъ полей, старополье — $^{7}/_{12}$ и толока — $^{3}/_{12}$; впрочемъ при желаніи крестьянъ принять $^{1}/_{2}$ десятины за единицу исчисленія при 5 десятинахъ, принадлежащихъ каждой надѣльной душѣ, очень легко можно будетъ ввести 10-ти лѣтнюю систему съ перелогами на 4 г.

Таково въ краткихъ чертахъ состояніе крестьянскихъ хозяйствъ въ обществѣ м. Балан. Если мы къ сказанному прибавимъ, что въ 1882 году изъ общественнаго выгона распахано было 4 десятины цѣлины и засѣяно житомъ для пополненія хлѣбнаго запаснаго магазина и что для этой-же цѣли общество брало въ экономіи съ коны 20 десятинъ, засѣянныхъ гиркою (4 дес.) и ячменемъ (16 дес.), то мы исчерпаемъ все существенное крестьянскаго полеваго хозяйства за 1882 годъ. Прибавить можно только, что вслѣдствіе крайне неурожайнаго года съ означенныхъ 24 десятинъ въ пользу общественнаго магазина получено было только 3 мѣрки ячменя да 4 воза соломы.

Что касается скотоводства, то какъ выше мы имѣли случай говорить не разъ, — истекшій годъ также очень неблагопріятно отразился на крестьянскихъ хозяйствахъ. Распродажа скота была тѣмъ не выгоднѣе, что, за отсутствіемъ толоки, почти всѣмъ хозяевамъ приходилось брать землю на выпасъ изъ экономіи, при чемъ тутъ обыкновенно платится отъ головы: за вола и лошадь — по 3 рубля, если плата взносится

весною, или по 3 руб. 30 коп., когда платятъ послѣ выпаса; за корову—также при этихъ разныхъ условіяхъ взноса платы—2 руб. 50 коп., или 2 р. 75 коп. Относительно разведенія мелкаго пользовательнаго скота можно еще замѣтить, что у крестьянъ м. Балая около половины находящихся свиней принадлежатъ къ такъ называемой венгерской породѣ (съ волнистою шерстью). Землевладѣлецъ Курисово-Покровскаго въ 1863 г. получилъ на сельско-хозяйственной выставкѣ медаль за свинью этой породы, отличающейся необыкновенною плодовитостью. Приплодъ отъ нея онъ дарилъ многимъ лицамъ, въ томъ числѣ и крестьянамъ; такимъ образомъ крестьяне развели у себя эту породу. Что касается овецъ, то вообще ихъ крестьяне держатъ очень мало. Вотъ цифры разныхъ сортовъ и породъ скота, какъ въ слободѣ, такъ и въ экономіи и въ мѣстечкѣ.

Сорты и породы скота:	Экономія	Мѣстечко	Слобода	Всего
Воловъ . . .	118	10	205	333
Коровъ . . .	76	64	182	322
Бычковъ и телячекъ. . . .	102	62	230	394
Копей рабочихъ.	52	80	179	311
Лошатъ . . .	21	10	37	68
Свиней . . .	97	62	224	383
Овецъ простыхъ.	50	—	55	105
Овецъ тонкорунныхъ . . .	12000	—	—	12000
Козъ	152	4	1	157
Верблюдовъ. .	5	—	—	5

Если мы положимъ, что изъ 11,826 десятинъ земли, принадлежащей къ мѣстечку Балаю, 1326 десятинъ находятся подъ дорогами, усадьбами и покрыто водою лимановъ, то выйдетъ, что на $10^1/_2$ тысячъ десятинъ земли въ поселеніи въ день переписи было около $1^1/_2$ тысячъ головъ крупнаго скота и болѣе $12^1/_2$ тысячъ мелкаго. Значитъ на 10 десятинъ при-

ходилось всего по 1½ головы крупнаго и по 12½ мелкаго. Это отношеніе очень выгодно и вполнѣ обезпечиваетъ развитіе скотоводства, если оно не будетъ испытывать такихъ тяжелыхъ годовъ, какъ настоящій.

Переходя къ разсказу о другой формѣ земледѣльческаго производства—крупной экономіи, мы должны оговориться, что данныя о ней могутъ относиться лишь къ послѣднему году, такъ какъ въ имѣніи м. Балая нынѣшній управляющій находится лишь второй годъ. Какъ обставлена экономія существующими въ ней постройками, рабочею животною силою и находящимся при ней гулевымъ и пользовательнымъ скотомъ, мы видѣли изъ приведенныхъ выше цифръ. Данныя относительно земледѣльческихъ инструментовъ, которые также опредѣляютъ возможную степень напряженности хозяйства и которые мы тотчасъ приведемъ также въ параллели съ цифрами относительно мѣстечка и слободы, требуютъ еще нѣкоторыхъ объясненій технической стороны обработки земли.

Почва въ дачахъ описываемаго поселенія — черноземъ, лежащій на глинѣ, и обрабатывается плугомъ — не болѣе одного раза въ годъ Для озимаго посѣва ее орутъ въ сентябрѣ, при чемъ на мягкихъ поляхъ, бывшихъ уже подъ посѣвомъ въ истекшее лѣто, сѣютъ зерна прежде оранки, что наз. посѣвомъ подъ плугъ; бываетъ также и посѣвъ наволокомъ, когда на мягкое поле сѣютъ, не оравши, а только проходятъ послѣ посѣва въ 3—4 бороны; но чаще теперь случается посѣвъ поверхъ оранки, или плуга; эта вспашка на мягкомъ полѣ можетъ производиться и ралами или экстирпаторами, которые только разрыхляютъ землю, а скибъ не дѣлаютъ.

Осенью орутъ и на зябль — нѣсколько глубже предыдущей оранки (вершка въ 4). На этой зяблп весною яровой посѣвъ производится почти всегда поверхъ, т. е. безъ новаго разрыхленія, а только съ заволачиваніемъ въ 2—4 бороны и заглаживаніемъ досками, или катками (что дѣлается впрочемъ только въ экономіи).

При весенней оранкѣ на яровые посѣвы, сѣютъ также подъ плугъ, если погода стоитъ сухая, и поверхъ оранки, когда погода мокрая, и землю «заплескиваетъ». Эта весенняя оранка производится по большей части только для позднихъ посѣвовъ — проса, льна, гречки.

Изъ этого видно, что большую роль въ хозяйствѣ играютъ бороны, которыя дѣлаются изъ 24 (если на 6 быльцяхъ) или изъ 20 (если на 5 быльцяхъ) желѣзныхъ зубьевъ, затѣмъ такъ называемые нѣмецкіе плуги — съ изогнутымъ грядилемъ и нѣсколько вогнутымъ отваломъ. Эти инструменты, встрѣчающіеся у всѣхъ крестьянъ, употребляются и въ экономіи, но въ ней впрочемъ нѣмецкіе плуги выведены уже изъ употребленія и замѣнены плугами Рансома; сверхъ того въ экономіи употребляются еще 5-ти-лемешные экстирпаторы, окучники и конныя сапки. Убирается хлѣбъ обыкновенно косами и граблями (серпами изрѣдка жнутъ только жито); въ экономіи кромѣ того есть еще жнеи, косилки и конныя грабли. Молотятъ хлѣбъ на гарманахъ или при помощи досокъ съ камнями, или же по большей части каменными катками; а въ экономіи для этого есть еще паровая молотилка; въ мѣстечкѣ также одинъ предприниматель держитъ 3 паровика съ 3-мя полными молотильными приборами и беретъ подряды по вымолоту хлѣба. Что касается наконецъ орудій транспорта, то кромѣ простыхъ возовъ, стоющихъ рублей 15—25, у многихъ есть дышловые фургоны (молошники и драбинки), обитые желѣзомъ, стоимостью отъ 70 до 140 руб., а также большія гарбы*). Всѣ эти орудія и инструменты, также какъ и ярма, оглобли и проч., за отсутствіемъ мѣстнаго лѣса, покупаются въ Одессѣ и Березовкѣ, мѣстечкѣ Ананьевскаго уѣзда; починяются конечно дома; при этомъ чаще всего въ работахъ

*) Въ экономіи для перевозки на кошары стойлъ, пищи, одежды и проч. употребляются еще верблюды, которыхъ прежде было 18, а теперь осталось только 5.

приходится мѣнять чересло плуга (стоитъ 75 коп.—1 руб.) и лемешъ (2 р.). Послѣдній напр. служитъ всего года 2.

Какое число инструментовъ и орудій во всемъ поселеніи застала перепись, показываетъ слѣдующая таблица.

Названія орудій и инструментовъ	Экономія	Мѣстечко	Слобода	Всего
Возовъ простыхъ.	4	16	138	158
Саней	26	14	30	70
Гарбъ (маджаръ).	16	8	16	40
Фургоновъ. . .	18	30	70	118
Грабарокъ. . .	3	—	—	3
Лодокъ. . . .	—	—	2	2
Подвижныхъяселъ	13	—	—	13
Плуговъ . . .	21	18	99	148
Букеровъ . . .	—	1	1	2
Ралъ	—	2	66	68
Голаджіекъ . .	—	—	2	2
Борона. . . .	49	25	226	300
Косъ	2	41	229	272
Гарман. катковъ.	—	9	74	83
Почвоуглубителей	8	—	—	8
5-лемешныхъ экстирпаторовъ .	8	—	—	8
Сѣялокъ . . .	5	—	—	5
Окучниковъ . .	5	—	—	5
Конныхъ сапокъ.	5	—	—	5
Жней	2	—	—	2
Сѣнокосилокъ. .	4	—	—	4
Конныхъ молотилокъ	1	—	—	1
Паровыхъ молотилокъ . . .	1	3	—	4
Вѣялокъ . . .	1	—	—	1
Кукуруз. молотилокъ	1	—	—	1
Соломорѣзокъ. .	1	—	—	1

Изъ этихъ цифръ видно, что въ техническомъ отношеніи дворянская экономія обставлена лучше всѣхъ хозяйствъ поселенія. Не то прійдется сказать относительно количества инструментовъ по отношенію къ площади, обрабатываемой тѣмъ или другимъ хозяйствомъ. Если даже принять во вниманіе, что экономія не всѣ свои земли обрабатываетъ своими орудіями, то и на остающуюся часть земли, подлежащую экономической запашкѣ, все таки выходитъ меньшее относительное число инструментовъ, чѣмъ въ остальныхъ хозяйствахъ мѣстечка и слободы. Такъ на 2062 дес. земли, запахапной чиншевиками, десятницами и слобожанами вмѣстѣ, выходитъ инструментовъ, обрабатывающихъ землю (кромѣ боронъ) — 189, т. е. по одному на 11 обрабатываемыхъ десятинъ, да боронъ 251, т. е. по 1 на 8 десятинъ. Въ экономіи же при 824 десятинахъ своей запашки было инструментовъ, разрыхляющихъ землю—47, или только по 1 на 17 дес., да боронъ 49, т. е. тоже почти на 17 десятинъ по одной. Изъ сопоставленія этихъ цифръ видно, что земля въ хозяйствахъ мелкой культуры можетъ обрабатываться тщательнѣе, чѣмъ въ крупной экономіи. Впрочемъ, если принять во вниманіе, что большая часть земель экономическихъ раздается съ копы, то можно принять одинаковую степень аккуратности въ работѣ для всѣхъ хозяйствъ поселенія. А эта степень опредѣляется обычною умѣлостью рабочихъ, которую опредѣлять словами—нерадивость, прилежаніе, усердіе, лѣпость и т.п.— пѣтъ возможности, такъ какъ всѣ эти понятія субъективны.

Обращаясь наконецъ къ подробностямъ хозяйства крупной экономіи, мы должны сказать хотя по нѣскольку словъ о трехъ главныхъ отдѣлахъ этого хозяйства, находящихся подъ завѣдываніемъ трехъ отдѣльныхъ лицъ (садовника, атамана полеваго хозяйства и шафмейстера), т. е. лѣсоразведеніи, полеводствѣ и овцеводствѣ.

Лѣсоразведеніе и садоводство составляютъ одну

изъ главныхъ заботъ крупной экономіи м. Балая, и на нихъ потрачено уже много средствъ. Одинъ фруктовый садъ занимаетъ 16 десятинъ; другой, находящійся среди лѣсныхъ деревъ—$^5/_8$ десятины. Въ саду разведены: яблони (212 сортовъ), груши (252 сорта), абрикосы, сливы, вишни, персики, виноградъ (шпалерный до 400 кустовъ—63 разныхъ сортовъ), кизиль, башмала, смородина, крыжовникъ, рябина, волоскіе орѣхи, лищина и другія породы въ меньшемъ количествѣ. Опытность и искусство садовника направлены не только на уходъ за этими растеніями и разведеніе ихъ въ естественномъ видѣ, но и на выработку разныхъ формъ—фигурныхъ и шпалерныхъ деревъ (особенно грушъ). При садѣ есть и оранжерея тропическихъ растеній, въ которой содержатся пальмы, финики, камеропсъ, орхидеи, кактусы, евонимы, папоротники, фуксіи, гераніумы, мирты и другія растенія, которыхъ сортовъ насчитывается до 100 при 2000 отдѣльныхъ экземпляровъ. Этотъ отдѣлъ садоводства прежде былъ еще болѣе богатъ, и много растеній изъ оранжерей м. Балая (которыхъ было 4) было подарено въ Новороссійскій университетъ.

Съ 1873 года наибольшее вниманіе экономіи было обращено на лѣсоразведеніе, и съ тѣхъ поръ засажены почти всѣ 37 нынѣ существующихъ десятинъ лѣса. Въ разные годы засаживалось разное количество десятинъ; иной годъ—5, иной—7, а иной только 2 или 1 десятина. Начато было съ посадки дубовъ и орѣховъ, затѣмъ садили акацію, гледичію, ясень, берестъ, кленъ, липу, вербу, даже сосну, березу и можевельникъ. Теперь ежегодно засаживается отъ 5 до 8 десятинъ. На школу отведено пространство болѣе 1 десятины, и отсюда ежегодно высаживаютъ до 30000 и болѣе деревъ. До настоящаго времени за послѣдніе 8 лѣтъ изъ питомника высажено, напр. 70.000 ясеня, 30.000 гледичіи, 40.000 береста и 150.000 акацій. По замѣчанію садовода, хорошо принимаются и ростутъ всѣ деревья съ неглубокими корнями, такъ какъ

глинистая почва не пропускаетъ воды глубоко, а подпочва нѣсколько тверда для сада; но мелкосидящія деревья, требующія много влаги, иногда не удаются; такъ напр, попытка разсадить ольху окончилась неудачею. Вообще же можно сказать, на основаніи 10-ти лѣтняго опыта лѣсоразведенія въ м. Балаѣ, что это дѣло въ балкахъ Одесскаго уѣзда очень благодарное, и враги его (бронзовки, мелкіе хрущи, зайцы) вовсе не опасны; что же касается до поливки, которой болѣе всего боятся при разговорахъ о лѣсоразведеніи крестьяне и мелкіе землевладѣльцы, то она оказывается вовсе не нужною при извѣстномъ выборѣ мѣста для лѣсонасажденія; по крайней мѣрѣ въ экономіи Курисово-Покровскаго поливка, по увѣренію владѣльца, никогда не производилась, тѣмъ не менѣе результаты посадки деревъ были до сихъ поръ блистательны.

Что касается второй главной статьи хозяйства — полеводства, то оно, какъ выше мы сказали, находится въ зависимости отъ обычныхъ условій. Десятинъ 800 ежегодно экономія запахиваетъ сама, да десятинъ около 2000 раздаетъ въ обработку съ 4-й копы (т. е. съ $^1/_4$ части урожая, достающагося экономіи) поселянамъ м. Балая и окрестныхъ деревень. Затѣмъ тысячи двѣ десятинъ оставляются на сѣнокосъ, а остальное пространство служитъ для выпаса скота. Для хозяйственнаго распорядка вся площадь полей, не исключая враговъ, балокъ и крутизнъ на обрывахъ надъ лиманомъ, разрѣзана на «клѣтки», по 20 десятинъ съ каждой. Извѣстное число клѣтокъ, или цѣлая полоса такихъ клѣтокъ предназначается ежегодно подъ посѣвъ собственной запашки или запашки скопщиковъ; другія оставляются на сѣнокосъ и выгонъ. Пашется одно и тоже поле лѣтъ 6—7 сряду, причемъ въ первый годъ по поднятіи залежи сѣется ленъ или просо, на второй годъ — озимое жито, на третій — гирка и ячмень, затѣмъ рапсъ, гречь и другіе хлѣба, причемъ стараются смѣнять озимые посѣвы съ яровыми. Въ послѣдній годъ не-

редъ запускаіемъ поля въ залежь сѣется озимый хлѣбъ подъ рало, послѣ снятія каковаго поле оставляется подъ травою лѣтъ на 15. Такое поле, запущенное подъ траву, въ первый годъ заростаетъ бурьяномъ и кураями разнаго рода и не годно для сѣнокошенія; во второй годъ на немъ растетъ болѣе всего мышей и уже появляется пырей. Съ третьяго года получается уже пырейный сѣнокосъ, который можно косить лѣтъ 6 сряду. Послѣ этого періода на немъ появляется съ каждымъ годомъ болѣе и болѣе полыню, молочая и другихъ сорныхъ травъ. Въ этомъ видѣ уже участокъ употребляется въ качествѣ выпаса для скота еще лѣтъ 5—6, пока совсѣмъ не затвердѣетъ.

Такимъ образомъ обиліе земель при экономіи м. Балан даетъ возможность вести очень экстенсивную переложную систему 20—25 лѣтняго періода, при которой обрабатывается не болѣе $^1/_3$ всего пространства.

Насколько правильно выдерживается въ экономіи смѣна извѣстныхъ участковъ, — сказать нельзя — по причинѣ, о которой было сказано выше, т. е. потому, что теперешній управляющій ведетъ дѣло не болѣе 2-хъ лѣтъ. Что же касается количества и пропорціи воздѣлываемыхъ растеній, то объ этомъ можно судить по посѣву прошлаго года.

Въ этомъ году экономіею поднято было залежи 262 десятины и они были засѣяны слѣдующими хлѣбами и въ слѣдующемъ количествѣ:

Баштаномъ . .	—	3 дес.
Кукурузою . .	(*к*)—	57 »
Льномъ . . .	(*л*)—	60 »
Озимою пшеницею	(*м*)—	80 »
Просомъ . . .	(*п*)—	40 »
Гречью . . .	(*г*)—	20 »
Горохомъ . .	—	2 »
Всего—		262 дес.

Кромѣ того выорано было 330 десятинъ, поднятыхъ изъ залежи годъ тому назадъ, и на этихъ участкахъ было посѣяно:

Овса (*о*)—100 дес.
Рапсу (*р*)— 50 »
Гирки (*т*)— 60 »
Ячменя(*я*)—100 »
Гречи (*г*)— 20 »

Всего—330 дес.

Наконецъ на старопольи, т. е. на участкахъ, обрабатываемыхъ уже нѣсколько лѣтъ сряду, было засѣяно 200 десятинъ озимымъ житомъ (*жс*). Подъ житомъ-же, яровою пшеницею и другими смѣшанными хлѣбами было еще 32 десятины, засѣянныхъ служащими при экономіи. Размѣщены эти участки были въ разныхъ несвязанныхъ между собою частяхъ дачи, что можно видѣть изъ обозначенія на планѣ буквами — хлѣбовъ, которые и въ приведенномъ только что спискѣ обозначены тѣми-же буквами. Всѣ остальныя пространства, необозначенныя на планѣ никакою буквою, — лежали подъ сѣнокосомъ и выпасомъ для овецъ.

Кромѣ экономіи экономическую же землю брали поселяне Балая (участки, обозначенные на планѣ буквою (*х*) Черногорки (*у*) и Капитановки (*z*). Первые держали 25 десятинъ подъ баштанами въ участкѣ на ЮВ. отъ мѣстечка—за деньги, и 800 десятинъ за четвертую копу — въ мѣстностяхъ около Тилигульской кошары, около лимана, а также въ двухъ участкахъ за своимъ надѣломъ. Черногорцы держали 100 десятинъ въ самой сѣверной части дачи за копу, Капитановцы—по западной границѣ Балайской дачи—120 десятинъ за копу и 25 десятинъ—за деньги. Наконецъ изъ экономіи же роздано было въ участкахъ дачи Александровской—230 десятинъ за копу и 591 десятина за деньги — жителямъ д. Александровки, Оницькова хутора и д.

Капръ. Такимъ образомъ еще было роздано подъ оранку 1891 десят., что вмѣстѣ съ 824 дес. запашки экономической составитъ 2715 десятинъ. Если считать въ имѣніи, согласно показанію плана, удобной для хлѣбопашества и сѣнокошенія земли 8273 десятины, то выйдетъ, что невоздѣланными оставалось въ 1882 г. 5558 десятинъ перелогу и сѣнокосу; другими словами, запахивалось въ 1882 г. въ этомъ имѣніи нѣсколько менѣе $^1/_3$ пространства удобныхъ земель, а болѣе чѣмъ $^2/_3$ — лежало подъ перелогомъ.

Эти $^2/_3$ земель были эксплуатируемы при посредствѣ скотоводства и главнѣйшей статьи его о в ц е в о д с т в а (тонкорунаго), которое заведено въ м. Курисово-Покровскомъ уже давно, чуть-ли не съ 30-хъ годовъ. Съ того времени оно то расширялось, то уменьшалось; послѣднее уменьшеніе стада нужно отнести началу семидесятыхъ годовъ. Съ 1875 года идетъ постоянное увеличеніе стада тонкорунныхъ овецъ; къ 1882 году оно дошло до 15,000*), изъ которыхъ ежегодно продается до 3,000 при нормѣ въ 12,000 головъ.

Сколько именно земли отводится на кормъ овецъ, — трудно сказать, такъ какъ овечья толока не отдѣлена отъ пастбищъ крупнаго скота. Если изъ остающагося въ имѣніи не распаханнымъ пространства въ 5558 дес., согласно назначеніямъ экономіи, положитъ 2558 десятинъ подъ сѣнокосъ, то свободной для скотоводства земли останется 3000 десятинъ. Затѣмъ, если изъ этого пространства мы исключимъ 500 десятинъ на выпасъ крупнаго экономическаго и крестьянскаго скота (считая по 1 десятинѣ на 3 штуки), то на

---

*) Именно: маточъ около 3060, ниворъ—2000, бабанъ—около 400, валаховъ молодыхъ—3000, старыхъ—1600, протъ—1600, ягнятъ—3000 и барановъ—около 600; козъ, козловъ и цаповъ при этомъ стадѣ (для выкорма «козаковъ» и путеводительства) находилось 150; для его же нуждъ содержалось 8 верблюдовъ, на которыхъ возили передвижныя кола, и 200 собакъ—овчарокъ. Къ 1 октября, т. е. къ дню переписи всѣхъ овецъ было только 12,000, такъ какъ 2200 было продано, а 800—околѣло.

15000 овецъ останется 2500 десятинъ; слѣдовательно на 1 десятину прійдется по 6 овецъ. Такое вычисленіе совершенно совпадаетъ съ показаніемъ шафмейстера о возможности ставить 6 овецъ на 1 десятину.

Если паша хорошая и нѣтъ глубокаго снѣга и сильныхъ морозовъ, то овцы ходятъ на подножномъ корму; въ противномъ случаѣ разбиваются по 4 кошарамъ (по возрасту и полу), гдѣ и кормятся раза 4 въ день сѣномъ. На овцу въ среднемъ полагается въ день — $2^1/_2$ фунта сѣна; на 1000 овецъ за зиму выходитъ 3 скирды. Поятъ зимою овецъ 1 разъ — утромъ. Соль дается имъ одинъ или два раза въ недѣлю, по большей части въ смѣси съ отрубями; выходитъ ее въ недѣлю на 1000 овецъ отъ $1^1/_2$ до 3 пудовъ.

Съ весны овцы переходятъ на подножный кормъ. Съ этого времени, по мѣрѣ окота, образуются небольшія «сагмалы», которые черезъ мѣсяцъ уже сбиваются въ «кирды». Кирдами называются отдѣленія общаго стада или «отары». Въ описываемомъ имѣніи обыкновенно дѣлаютъ 10 кирдовъ; на каждый кирдъ полагается по 4 чабана: 2 рабочихъ и 2 полурабочихъ. Чабану платится отъ 60 до 80 руб. жалованья, дается 10 кожъ да 2—3 постоловъ; его помощнику или «підпасычу» — отъ 25 до 40 рублей и столько же кожъ; старшимъ чабанамъ или отаманамъ — сверхъ жалованья полагается еще «присівокъ» по нѣсколько десятинъ подъ посѣвъ. Такова плата гуртовымъ чабанамъ, т. е. тѣмъ, которые присматриваютъ за овцами и находятся въ полной зависимости отъ экономическаго шафмейстера. Но есть еще кирдовые чабаны, которые берутъ съ подряда на свою отвѣтственность извѣстное количество кирдовъ. Эти получаютъ 180 руб. въ годъ, 12 четвертей хлѣба и имѣютъ право на экономическихъ земляхъ зимовать своихъ двѣ штуки скота.

Курисово-Покровская отара вся размѣщается на 4 кошарахъ: изъ нихъ первая, шафмейстерская, построена при

устьѣ Балая въ лиманъ, вторая, Суворовская — надъ балкою Широкою; на В. отъ нея надъ лиманомъ противъ поселенія Матлашевки лежитъ такъ называемая Тилигульская кошара и по дорогѣ въ д. Капитановку — Александровская. При всякой кошарѣ находится нѣсколько построекъ для чабановъ, колодязь и наконецъ собственно кошары и загороды или иначе—оборы. Эти четыре кошары разной, приблизительно слѣдующей величины: шафмейстерская имѣетъ въ длину до 70 саженъ, Суворовская—60 саженъ, Александровская—50 и Тилигульская—25 саженъ. Кошары выстроены изъ камня и крыты камышемъ, стѣны же оборъ сдѣланы изъ «переѣдовъ», т. е. сѣна, остающагося подъ ногами овецъ. Кизякъ, т. е. навозъ овецъ, утоптанный ихъ ногами, рѣжется два раза въ годъ (передъ Рождествомъ и послѣ окота — въ Апрѣлѣ). Съ двухъ вырѣзокъ на каждой кошарѣ его получается 12 саженей (при ширинѣ въ 1 сажень и высотѣ въ $1^1/_2$ сажени). Кизякъ этотъ идетъ на топливо и продается на мѣстѣ отъ 8 до 14 руб. за сажень.

Таково въ общихъ чертахъ овцеводное хозяйство при Балайской экономіи. Для полноты его описанія слѣдуетъ сказать еще о способахъ размноженія, стрижки и еще кое-какихъ сторонахъ ухода за овцами, которые не вездѣ соблюдаются.

Случка овецъ съ племеннымъ стадомъ барановъ начинается съ октября и продолжается болѣе мѣсяца. На одного барана полагается среднимъ числомъ 25 матокъ (овцы идутъ въ случку на 3-мъ, а бараны на 4-мъ году).

Окотъ матокъ начинается съ марта; въ началѣ апрѣля передъ образованіемъ изъ малыхъ сагмаловъ — кирдовъ происходитъ обрѣзка у барашковъ и ягничекъ хвостовъ, отборъ племенныхъ барашковъ и волошеніе.

Въ маѣ начинается стрижка, причемъ обыкновенно получается шерсти: съ барана отъ 10 до 20 фунтовъ, съ матки—6—12 (даже и 15), съ валаха—10—15, съ ниворы—

6—15, съ яроты —5—10 фунтовъ. (ягнята не стригутся). Продажная цѣна шерсти въ среднемъ за послѣднее десятилѣтіе 10 руб. за пудъ, а 1-го сорта обножекъ—5 руб.

Съ половины іюля и до конца августа отбиваютъ ягнятъ отъ матокъ; въ это же время производится доеніе матокъ и приготовленіе брынзы. При среднемъ урожаѣ паши, съ 60 овецъ получается одно ведро.

Въ началѣ сентября образуютъ осеннюю школку, для чего берутъ нѣсколько десятковъ ягничекъ и барашковъ и прививаютъ имъ оспу на хвостахъ; дней черезъ 10 выбираютъ нѣсколько штукъ съ поспѣвшею оспою и отъ нихъ прививаютъ ее остальнымъ, но уже на ухѣ. Вслѣдствіе этого процентъ смертности отъ оспы — ничтоженъ; да и вообще здѣсь большихъ падежей — нѣтъ, что зависитъ отъ внимательнаго ухода и присмотра. Ничѣмъ инымъ, какъ тѣмъ же условіемъ нужно объяснить и то обстоятельство, что здѣшнія овцы не страдаютъ коростой.

Въ виду того, что Курисово-Покровская экономія представляетъ одно изъ крупныхъ хозяйствъ Одесскаго уѣзда, а также потому, что она находится въ центрѣ его, желательно было-бы привести данныя за послѣдніе десять лѣтъ относительно урожаевъ. Къ сожалѣнію этого сдѣлать нельзя было, такъ какъ въ послѣдніе три года записи при экономіи не велись по особымъ книгамъ, а за предъидущіе года далеко не всѣ сохранились. Съ 1840 по 1858 годъ хотя и были записи весьма подробныя и тщательныя, но такъ какъ онѣ принадлежатъ относительно давнему времени и не могутъ въ силу этого служить матеріаломъ для сужденія о современномъ положеніи урожаевъ, то поэтому мы сочли лишнимъ приводить ихъ здѣсь. Изъ послѣдняго-же двадцатилѣтія у насъ имѣются данныя за пять лѣтъ, при чемъ за 1880—81 годъ онѣ записаны со словъ отамана Курисово-Покровской экономіи.

Приводимъ добытыя нами данныя о количествѣ засѣянныхъ десятинъ и собранномъ хлѣбѣ въ нижеслѣдующей таблицѣ, при этомъ нами не показано полное количество собраннаго хлѣба, а только цифра, указывающая средній сборъ съ десятины, что даетъ возможность сразу судить объ урожайности того или другаго хлѣба по отношенію къ десятинѣ.

Названіе хлѣба	1863 годъ		1865 г.		1873 г.		1880 г.		1881 г.		Количество высѣваемаго хлѣба на 1 д. въ мѣрк.
	Количество засѣянныхъ десятинъ	Колич. собран. хлѣба съ 1 дес. въ мѣрках	Количество засѣянныхъ десят.	Кол. собр. хлѣба съ 1 д. въ мѣркахъ	Количество засѣянныхъ десятинъ	Колич. собран. хлѣба съ 1 дес. въ мѣрках	Количество засѣянныхъ десятинъ	Колич. собрани хлѣба съ 1 дес. въ мѣрках	Количество засѣянныхъ десятинъ	Колич. собрани. хлѣба съ 1 дес. въ мѣрках	
Египетское жито.	—	—	11½	4¾	—	—	—	—	—	—	1
Озимое жито . . .	186½	5½	222½	18	120	20⅙	140	12	120	40	4
Яровое жито . . .	20	5½	40	6	—	—	—	—	—	—	3
Озимая пшеница.	228	3½	105	15	—	—	200	0	1½	98	4
Арнаутка	278	4¾	156½	20	60	12⅔	—	—	—	—	4
Викторія	—	—	—	—	116	9½	—	—	—	—	4
Гирка озимая . .	60	3	115½	1/10	—	—	—	—	—	—	4
Гирка яровая . .	110	3⅓	55	4	220	10½	100	8	120	21	4
Гирка ярка	60	0	—	—	—	—	—	—	—	—	4
Ячмень черный. .	60	6	54	23	40	28⅕	140	64	140	80	5
Ячмень бѣлый . .	—	—	—	—	60	21 1/16	—	—	—	—	5
Просо	19	6⅓	7	23	—	—	80	56	60	64	1
Овесъ	89	2⅔	73	39	—	—	120	96	100	89	7
Гречка	23	2⅓	—	—	—	—	20	16	40	16	—
Ленъ	24	3¼	43	1/10	—	—	110	12	100	8	1
Гирка Марія-Гильфъ .	40	?	—	—	—	—	—	—	—	—	?
Горохъ	4	4	2½	28	—	—	—	—	—	—	3
Чечевица	2	4½	5	10	—	—	—	—	—	—	2
Фасоль	?	⅜	3	0	—	—	—	—	—	—	?
Рапсъ	5	1/10	—	—	—	—	100	4	40	0	1
Кукуруза	—	—	—	—	—	—	18	32	18	92	1
ИТОГО засѣвалось дес.	1208⅓	—	853½	—	616	—	1028	—	739½	—	—

Получить собственно какое нибудь представленіе объ урожайности хлѣбовъ по этой таблицѣ за какой нибудь извѣстный промежутокъ времени, конечно, невозможно; впрочемъ если бы даже таблица представляла сплошной рядъ десятка годовъ, то и тогда мы могли бы составить лишь крайне неясное понятіе о средней урожайности: такъ какъ одинъ годъ урожай выражается нулемъ, а урожай слѣдующаго года выразится числомъ относительно громадныхъ размѣровъ; наприм., озимая пшеница въ 1880 г. какъ видно изъ таблицы, съ 200 дес. ничего не дала, а въ 1881—десятина дала 98 мѣръ. Тоже самое замѣчается по всему одесскому уѣзду. По за то изъ этой таблицы ясно видно, что въ разные промежутки времени цифра, выражающая количество засѣваемыхъ десятинъ, весьма мало измѣняется*), и совершенно ясно опредѣляются главные хлѣба въ этой экономіи, какъ по количеству посѣва, такъ и по постоянству ихъ культуры, равно какъ и урожайность ихъ относительно другъ друга. Такими хлѣбами будутъ, какъ это видно изъ таблицы: озимое жито, озимая пшеница, гирка яровая, ячмень, овесъ и просо. Въ эти пять лѣтъ озимая пшеница и овесъ не сѣялись только одинъ разъ, въ 1873 году, что можно объяснить хорошимъ предъидущемъ урожаемъ, повліявшимъ на увеличеніе съемки земли крестьянами съ осени 1872 года. Что же касается до относительной урожайности, то первое мѣсто безспорно принадлежитъ овсу,—просо, какъ сѣющееся въ большомъ количествѣ исключительно въ тѣхъ хозяйствахъ, гдѣ много свиней, во вниманіе не можетъ быть принято,—второе ячменю, третее житу, четвертое яровой гиркѣ и пятое озимой пшеницѣ, не смотря на то что въ 1881 году она дала громад-

*) За исключеніемъ 1873 года. Этотъ годъ, однако, требуетъ оговорки Въ 1872 году былъ, по разсказамъ, урожай, не уступающій урожаю 1881 года, вслѣдствіе чего крестьяне снимали на 1873 годъ земли въ большомъ количествѣ: на этотъ годъ одного Покровскаго стану было роздано 3901 десятинъ.

ный урожай. Но этотъ урожай былъ единственный, какъ говорятъ, изъ 20 послѣднихъ годовъ. Очевидно, на озимую пшеницу имѣютъ сильное вліяніе морозы при безснѣжныхъ зимахъ.

Не послѣднее мѣсто между хлѣбами занимаетъ и ленъ, но въ большомъ количествѣ его стали засѣвать по словамъ атамана, лишь въ послѣдніе 3—4 года, въ виду увеличившагося на него спроса; но все таки его нельзя отнести къ числу доходныхъ хлѣбовъ, въ силу плохихъ на него урожаевъ.

Съ 1840 по 1855 годъ количество культивируемой самой экономіей земли, какъ это видно изъ таблицы о посѣвѣ и урожаяхъ за эти 15 лѣтъ, не превышало площади въ 1000 десятинъ, въ большинствѣ-же случаевъ едва достигало этой цифры. Къ этому времени относится весьма интересный документъ, въ заголовкѣ котораго значится слѣдующее: «статистическая таблица, составленная отъ имѣнія мѣстечка Покровскаго, деревни Александровки и хутора Ониськовскаго, іюня дня 1851 года» *). Изъ этого документа видно, что въ мѣстечкѣ Покровскомъ состояло земли 8505 дес. 2125 саж., при чемъ по угодьямъ она распредѣлялась слѣдующимъ образомъ: подъ строеніями 45 дес., подъ садами и огородами 18; подъ выгономъ 350 дес., подъ сѣнокосомъ 5817 дес.; подъ болотомъ и водою 1330 дес., подъ дорогами 21; подъ пахатной землей 825 дес. и церковной земли 97 дес. 1530 саж. По этому распредѣленію выходитъ на 2 дес. 1595 с. меньше противъ суммы, указанной выше, что произошло — по всей вѣроятности, отъ желанія выразить угодья только въ десятинахъ). Изъ этой таблицы видно, что на каждую крестьянскую мужскую душу приходилось по 2 дес. 1200 саж. пахотной земли и по столькуже сѣнокосной. Но здѣсь заслуживаетъ вниманія то обстоятельство, что раньше въ таблицѣ было написано на мѣстѣ цифры 2 (въ графѣ десятинъ) цифра 8. Мы

*) Пропускъ числа въ подлинникѣ.

полагаемъ, что раньше написанная цифра и есть дѣйствительная; при этомъ нашу догадку вполнѣ подтверждаетъ позднѣйшій документъ: «Подворная опись Херсонской губерніи, Одесскаго уѣзда, деревни Александровки и м. Покровскаго, принадлежащей помѣщицѣ вдовѣ Любовь Степановнѣ и сына ея Ивана Ракл. Курисовыхъ съ показаніемъ усадебной и полевой земли, состоящей въ пользованіи каждаго домохозяева»*). На этомъ документѣ не обозначенъ годъ, но очевидно, что онъ составленъ позже «статистической таблицы»; объ этомъ свидѣтельствуетъ качество бумаги и письмо. «При м. Покровскомъ крестьянами подъ пахать, сѣнокосъ и выгонъ 2854 десят. 837 саж.», что составляетъ немногимъ болѣе 10 десятинъ на ревизскую душу (по послѣдней ревизіи), а это не противорѣчитъ «статистической таблицѣ», такъ какъ тамъ, если принять цифру 8 за дѣйствительную, показана лишь пахотная земля, тогда какъ въ только что упомянутое число входятъ земли подъ усадьбами, площадями и огородами. Есть еще одинъ экземпляръ подобной-же подворной описи съ дословно тѣмъ-же заглавіемъ, но съ прибавкою: «составлена 186 года»**).

Въ этомъ второмъ экземплярѣ уже показано у крестьянъ м. Покровскаго пахотной земли только 1457 дес. 1200 саж., да усадебной 114 десят. 1028 саж.***). Соотвѣтственно съ этимъ и количество десятинъ у отдѣльныхъ крестьянскихъ семей измѣнилось.—Въ первой «подворной описи» записано: Охримъ Стояненко и Пантелейковы имѣютъ 966 с. усадебными и 22 десятины пахатной; во второй тѣже лица имѣютъ усадебной земли то-же количество, а пахотной только 16 десят. 1200 саж.; еще два примѣра: по первой подворной описи Степанъ Шевченко имѣетъ 348 с. усадебной и 22 десятины

---

*) Орѳографія и согласованіе всюду принадлежатъ подлиннику.

**) Недописки въ подлинникѣ.

***) Приписка эта слѣдующая: Покров.: 265 душъ надѣлъ земли 1457 д. 1200 саж.

пахатной земли, по второй, пахатной земли у него только 16 десят. 1200 саж.; Дмитрій и Василій Ивапица по первой описи имѣютъ пахати. земли 66 дес., по второй 49 десят. 1200 саж. и такихъ поправокъ много.

Мы остановились такъ долго на этомъ фактѣ для того лишь, чтобы показать, что до выдачи уставной грамоты у мѣстнаго крестьянскаго населенія количество земли было нѣсколько больше чѣмъ теперь, что между прочимъ объясняетъ и то относительно незначительное количество земли, которое воздѣлывалось самой экономіей до освобожденія крестьянъ.

Какъ сказано на стр. 57, всего крестьяне обрабатываютъ земли, находящейся при Покровскомъ 2130 дес.: эта цифра конечно ближе къ 2854 дес., упоминаемой въ «статистической таблицѣ», чѣмъ къ 1463 десятинамъ, полученнымъ крестьянами въ надѣлъ. Вмѣстѣ съ этимъ мы видимъ, что бывшей экономической земли культивируется крестьянами въ настоящее время почти такое-же количество, какое культивировалось до уничтоженія крѣпостнаго права.

Обзоръ хозяйственнаго прошлаго экономіи не былъ бы полонъ если-бы мы остановились исключительно на томъ, что относится собственно до земли, поэтому мы считаемъ необходимымъ привести такъ-же данныя о скотоводствѣ, тѣмъ болѣе, что скотоводство Покровской экономіи занимаетъ весьма видное мѣсто въ Одесскомъ уѣздѣ. Въ пятидесятыхъ годахъ и началѣ шестидесятыхъ экономія особенное вниманіе обращала, какъ это видно изъ имѣющихся документовъ, на коневодство. Такъ, изъ той-же «статистической таблицы» видно, что заводскихъ лошадей въ 1851 году было 190, рабочихъ-же только 10. Это обстоятельство указываетъ намъ еще на то, что земледѣльческія работы производились въ большинствѣ случаевъ волами (ихъ въ экономіи было 115). Въ томъ, что на коневодство было употреблено особое вниманіе, насъ убѣждаютъ имѣющіеся аттестаты лошадей, выданные изъ разныхъ

болѣе или менѣе извѣстныхъ заводовъ, какъ напр. завода князя Орлова, Хрѣновскаго, графини Орловой и другихъ. Всѣ эти лошади (числомъ 10), исключая одной, хотя и рождены въ Россіи, но происходятъ отъ кровныхъ арабскихъ лошадей, и то число лошадей, которое имѣется на лицо въ настоящее время (73 лошади, см. стр. 62) есть остатокъ прежняго завода.

Собственно уменьшеніе количества лошадей въ Покровской экономіи началось съ начала семидесятыхъ годовъ. Еще въ 1867 году общее число лошадей экономіи достигало цифры 206, затѣмъ до 1871 года точныхъ записей въ экономіи не нашлось, однако изъ записи 1871 года, въ которой число лошадей равняется только 113, видна значительная убыль, происшедшая въ теченіе этого времени.

Убыль эту можно объяснить только переводомъ нѣкотораго числа лошадей изъ Балая въ Михайловку (другое имѣніе владѣльца Ананьевскаго уѣзда), о чемъ свидѣтельствуютъ найденныя въ архивѣ экономіи записки, часто написанныя даже карандашемъ. Сколько именно было переведено за это время лошадей въ Михайловку,—трудно сказать, такъ какъ судя по содержанію этихъ записокъ, онѣ относятся не къ цѣлому году, а лишь къ одному какому нибудь мѣсяцу.

Почему въ послѣдующіе годы коневодство въ Покровской экономіи отошло на второй планъ,—трудно объяснить; но можно полагать, что это случилось въ виду трудности добыть свѣдущихъ людей въ этомъ дѣлѣ.

Прилагаемъ здѣсь таблицу о количествѣ разныхъ лошадей въ разное время для того, чтобы судить о томъ, какъ коневодство съ 63 года постепенно падало и какъ заводскіе мерины переходили въ рабочіе, а заводъ измѣнялся въ обыкновенный хозяйственный табунъ.

Годъ	Экипажныхъ				Заводскихъ				Рабочихъ									Всего
	Жеребцовъ	Мериновъ	Кобылицъ	Итого	Жеребцовъ	Мериновъ	Кобылицъ	Итого	Мериновъ	Матокъ	2 л. мериновъ	2 лѣт. матокъ	1 года жеребчиковъ	1 г. матокъ	Сосун. жеребчиковъ	Сосунч. лошичекъ	Итого	
1863	—	6	—	6	21	8	30	59	30	34	23	25	6	—	—	19	70	205
1864	—	—	—	—	20	5	12	37	32	46	12	15	4	19	—	—	128	165
1865	13	6	—	19	10	—	22	32	31	20	2	10	3	4	6	7	83	134
1866	13	6	—	19	10	—	21	31	29	19	5	13	6	7	—	—	79	129
1867	2	7	—	9	33	—	11	44	63	52	8	—	6	7	8	9	153	206
1871	—	7	—	7	28	—	24	52	38	12	—	1	—	3	—	—	54	113
1880	—	—	—	—	—	—	—	—	—	—	—	—	—	—	—	—	—	119

Изъ этой таблицы видно, что къ 1880 году, уже не дѣлалось различій между заводскими и рабочими лошадьми: запись въ это время велась лишь поименная и по мастямъ.

Въ тоже самое время, какъ коневодство падало, овцеводство все болѣе и болѣе развивалось. Еще въ 1851 году, какъ это видно изъ «статистической таблицы», овецъ было 6000; изъ нихъ 1000 простыхъ, остальныя мериносы; къ шестидесятымъ годамъ число овецъ уменьшилось, но за то къ 1880 году простые овцы окончательно были выведены и оставлены лишь испанскіе.

Годъ		1863	1864	1865	1866	1869	1873	1880
Испанскихъ	Барановъ	170	165	288	98	104	117	—
	Матокъ	1162	1137	1356	1198	2194	1091	2344
	Валаховъ	217	210	293	463	1521	757	1649
	Ягнятъ	472	462	1168	577	794	970	6636
	Баранчик.	263	261	116	122	146	100	—
	Валашковъ	204	197	886	472	—	200	7478
	Итого	2488	2432	4067	2930	4759	3295	18107
Простыхъ	Барановъ	20	20	4	3	1	—	—
	Матокъ	204	200	27	28	39	—	—
	Валаховъ	40	30	27	6	10	—	—
	Ягнятъ	92	90	38	9	9	—	—
	Баранчик.	28	28	2	2	3	—	—
	Валашковъ	56	52	2	—	—	—	—
	Итого	440	420	100	48	62	—	—
Ангорскихъ козъ	Перчей	5	5	5	7	10	—	—
	Матокъ	30	30	33	52	55	—	—
	Валаховъ	9	8	9	16	4	—	—
	Козокъ	19	17	28	21	—	—	—
	Перчиковъ	7	7	5	5	—	—	—
	Валашковъ	4	4	12	9	—	—	—
	Итого	74	71	92	110	69	—	—
Всего		3002	2923	4259	3088	4890	3295	18107

Какъ видно изъ приложенной таблицы, число овецъ особенно сильно возросло въ семидесятыхъ годахъ. Въ 1880 овцы были подъ присмотромъ 10 чабановъ и одного шафмейстера. Уже самая администрація экономіи по овцеводству показываетъ, что послѣдняя придаетъ весьма существенное значеніе этой отрасли хозяйства.

Относительно рогатаго скота мы должны сказать, что въ немъ съ 1851 г. измѣненій почти никакихъ не произошло: число рогатаго скота весьма мало измѣнилось: такъ въ 1851 году было 67 коровъ и 115 быковъ, а ниже-приведенная таблица даетъ понятіе о послѣдующемъ времени.

Годъ	Рабочіе			Коровы			Буганы			Телицы					Бычки					Всего
	Волы рабоч.	Быки отъ 2-хъ до 4 лѣтъ	Итого	Простыхъ	Нѣмецкихъ	Итого	Простыхъ	Нѣмецкихъ	Итого	Отъ 2-хъ до 4-хъ лѣтъ	Двухъ лѣтъ	Одного года	Сосуны	Итого	Отъ двухъ до четырехъ лѣтъ	Двухъ лѣтъ	Одного года	Сосуны	Итого	
1863	96	40	136	39	—	39	6	—	6	—	49	—	17	66	—	10	—	—	10	257
1864	96	15	111	41	—	41	3	—	3	25	—	9	4	38	—	—	7	2	9	202
1865	71	18	89	17	14	31	3	1	4	20	—	—	—	20	—	—	—	—	—	144
1866	90	15	105	21	13	34	1	1	2	20	—	3	3	26	—	—	1	4	5	171
1873	105	—	105	64	—	64	—	—	—	8	18	5	13	44	—	28	9	23	60	273
1880	104	20	124	85	—	85	5	1	6	—	19	22	—	41	—	22	24	—	46	202

Свиней стали разводить лишь съ шестидесятыхъ годовъ, преимущественно венгерской породы, которыя фигурировали даже на одной изъ сельско-хозяйственныхъ выставокъ и удостоились одобренія: владѣлецъ получилъ медаль. Число ихъ въ экономіи никогда не доходило до 100*).

*) Число скота въ таблицахъ по всѣмъ годамъ показано къ осени.

Изъ приведенныхъ данныхъ о количествѣ скота въ разное время ясно видно, что на чисто земледѣльческую сторону во все время существованія экономіи численность скота до послѣднихъ годовъ не могла имѣть вліянія. Въ послѣдніе годы это вліяніе могло оказать сильно развивавшееся овцеводство. Но въ виду того, что овечья толока не отдѣлена отъ пастбищъ крупнаго скота, какъ это сказано раньше, трудно составить опредѣленное понятіе объ этомъ вліяніи. Можно только одно сказать, что съ 1851 года овцеводство сильно повліяло на уменьшеніе сѣнокоса, котораго было въ этомъ году 5817 десятинъ, тогда какъ въ 1882 году его оказывается только 2558 десятинъ: въ 1851 году овецъ было 6000, а въ 1882 году ихъ не много болѣе 12000, т. е. увеличеніе въ количествѣ овецъ прямо пропорціально уменьшенію количества десятинъ сѣнокоса.

Охарактеризовавъ вкратцѣ главнѣйшія статьи хозяйства Курисово-Покровской экономіи, намъ слѣдовало бы для яснаго представленія о жизни этого хозяйства привести цифры служащихъ, а также число рабочихъ по разнымъ статьямъ—лѣтъ за десять. По этого по указанной не разъ причинѣ сдѣлать нельзя; отвѣтъ же за послѣдній годъ даютъ представленныя выше таблицы о занятіяхъ жителей, — происхожденіи ихъ по мѣсту рожденія, а также по характеру мѣстопребыванія. Во время лѣтнихъ полевыхъ работъ мѣстные жители рѣдко нанимаются поденными въ экономію: тогда обыкновенно является много пришлыхъ рабочихъ изъ Одессы, а также Кіевской и Подольской губерній. Эти такъ называемые «польщики» (т. е. люди изъ Польши) нанимаются отъ десятины и поденно и на срокъ. Рынокъ, гдѣ они предлагаютъ свои руки—м. Березовка.

Приложеніе къ стр. 6.

По сохранившимся въ архивахъ экономіи спискамъ крестьянъ за старые годы, а также по ревизскимъ сказкамъ можно возстановить цифры жителей въ селѣ Покровскомъ за разные годы. Но эти списки и ревизскія сказки не всегда даютъ возможность опредѣлить происхожденіе людей, поселенныхъ въ с. Покровскомъ и сосѣднихъ съ нимъ деревняхъ. Такъ въ самомъ старомъ «Имянномъ спискѣ» за 1808 годъ душъ муж. и женскаго пола обозначено 134 и 145; эти лица записаны посемейно въ 79 семьяхъ съ обозначеніемъ именъ и фамилій, а также лѣтъ каждаго лица, но не сказано, откуда они пришли, или были переселены. Сравнивая этотъ списокъ съ существующими теперь, по фамиліямъ лицъ можно заключить, что изъ 79 семей только 21 фамилья (которыя состояли тогда изъ 40 душъ мужчинъ и 49 женщинъ) удержалась на мѣстѣ. Потомковъ остальныхъ 58 фамилій (состоявшихъ въ 1808 г. изъ 89 муж. и 95 жен.), фамилій часто великорусскихъ и польскихъ (Соловьевъ, Петровъ, Орловъ, Охоцкій, Рахоцкій и т. п.), — теперь нѣтъ: въ ревизскихъ сказкахъ позднѣйшихъ годовъ они обозначены бѣжавшими. Такъ-же точно если сравнивать фамильи крѣпостныхъ с. Покровскаго по ревизской сказкѣ 1816 года, съ настоящими, то можно видѣть, что большая половина тогда существовавшихъ фамилій не оставили послѣ себя потомковъ до настоящаго времени; изъ 123 фамилій 1816 года, только 47 есть и теперь; фамильи-же 76 семей — уничтожились. Впрочемъ, какъ видно изъ послѣдующихъ списковъ, — «въ бѣгахъ» оказывались впослѣдствіи по большей части люди безсемейные, одинокіе; только изрѣдка «бѣжали» семьи крѣпостныхъ въ цѣломъ своемъ составѣ. Поэтому напр. 47 семей, оставшихся на мѣстѣ съ 1816 года, тогда состояли изъ 263 душъ (129 муж. и 144 жен.), тогда

какъ подъ 76 номерами фамилій, бѣжавшихъ впослѣдствіи, значится только 234 души (129 муж. и 105 женщинъ).

То-же явленіе, т. е. что къ «бѣгамъ» были болѣе склонны одинокія, безсемейныя лица, подтверждается и разсмотрѣніемъ самой старой ревизской сказки 1811 года, въ которой впрочемъ записаны только лица мужскаго пола. Такъ какъ въ этой сказкѣ по принятому правилу есть графа, обозначающая имена и лѣта записанныхъ въ прошлой ревизіи (т. е. ревизіи 1795 года), то по ея записямъ мы можемъ судить о составѣ первоначальнаго населенія слободы Покровской, Балая тожъ. Изъ этой сказки, выданной д. с. совѣтнику П. О. Курпсу изъ Тираспольскаго казначейства въ 1813 году, видно, что ему принадлежали село Покровское и деревня Капры; въ первомъ было 208 ревизскихъ номеровъ по ревизіи 1795 г., а во второй — только 64. Обозначали ли эти номера — существовавшіе тогда дворы, или только семьи крѣпостныхъ,— сказать нельзя. Видно только, что Капры были заселены семейными людьми, переведенными изъ с. Луцковки Лебединскаго уѣзда, Слободско-Украинской губерніи, отчасти изъ деревни Улиновки, Павлоградскаго уѣзда, Екатеринославской губ. и изъ Стародубскаго у., Черниговской губ. По крайней мѣрѣ во всемъ спискѣ на 200 душъ въ д Капрахъ встрѣчается только 9 лицъ безъ дѣтей; но и эти 9—по большей части молодые люди, едва достигшіе брачнаго возраста. Не то замѣчаемъ въ спискѣ «крестьянъ Малороссійской породы» въ селѣ Покровскомъ. Тутъ переведенныхъ изъ села Луцковки записано только 29 номеровъ (изъ которыхъ 21—семейныхъ и только 8—безсемейныхъ) съ 53 душами. Остальные 180 номеровъ, хотя также всѣ названы въ ревизской сказкѣ «крестьянами Малороссійской породы», но не опредѣлены по мѣсту своего происхожденія; между ними — мало лицъ, имѣющихъ дѣтей, хотя многимъ одинокимъ было уже въ 1795 году 40, 50 и даже 60 лѣтъ. Можно предположить, что эти безсемей-

ные бурлаки (264 души), составлявшіе большинство населенія въ с. Покровскомъ въ 1795 году, явились сюда по вызову помѣщика, устраивавшаго новое поселеніе, — изъ окрестныхъ мѣстностей: иначе было-бы показано, откуда они были выведены.

Ко времени ревизіи 1811 года въ д. Каирахъ остались на лицо всѣ души, записанные тамъ въ 1795 году, и число ихъ увеличилось вновь рожденными; также и изъ с. Покровскаго никто не «бѣжалъ» изъ названныхъ нами 29 дворовъ, жившихъ семьями; что-же касается холостяковъ, то они представляютъ главный контингентъ лицъ, составлявшихъ когда-то особое сословіе «бѣглыхъ». Такъ, за время съ 1795 по 1811 г. одинъ изъ нихъ былъ сосланъ въ Сибирь, 1—находился подъ уголовнымъ судомъ, вѣроятно окончившемся тоже ссылкою, 4—отданы въ рекруты, а 79 душъ—«бѣжало». Такимъ образомъ изъ *317 душъ* мужскаго пола, которые числились въ с. Покровскомъ *въ 1795 году*, *къ 1811 году* за исключеніемъ умершихъ (81) и съ прибавленіемъ вновь родившихся (85 душъ) осталось *только 236*. Хотя эта цифра слишкомъ далека отъ цифры — въ хозяйственномъ спискѣ 1808 года (гдѣ мужчинъ обозначено только 129), но выпись изъ ревизской сказки скрѣплена печатью Тираспольскаго уѣзднаго казначейства и подписью казначея, завѣряющаго, что «тутъ ничего не прибавлено и не пропущено». Поэтому можно полагать, что общее число населенія (муж. и женс.) въ с. Покровскомъ вскорѣ послѣ его возникновенія доходило *до 500 душъ*.

По ревизской сказкѣ 1816 года, за исключеніемъ умершихъ (41 муж.) и съ прибавленіемъ вновь родившихся (30 м. и 36 женщинъ) уже было *всего 444 души* (205 мужчинъ и 239 женщинъ). Эта убыль населенія объясняется тѣмъ, что опять извѣстное число душъ бѣжало и выбыло по другимъ причинамъ. Именно за время отъ 1811 по 1816 годъ было отдано въ рекруты 6 душъ, а бѣжало 22 муж. и 8 женщинъ

Изъ Каиръ побѣговъ было меньше, и тамъ въ 1816 году состояло всего 323 души (171 муж. и 152 жен.). Отъ этогоже года сохранились ревизскія сказки слободы Александровки, гдѣ было тогда 229 душъ (122 муж. и 107 жен.).

Въ 1817, 1822 и 1834 гг. пополненіе населенія этихъ деревень произошло вслѣдствіе новаго переселенія сюда людей изъ Луцыковки, Улиновки и хут. Густыхъ мельницъ Слободско-Украинской и Екатеринославской губерній. Всѣхъ (съ родившимися отъ нихъ до 1835 г.) было переведено изъ Луцыковки 132 души (82 муж. и 50 жен.), изъ Улиновки —12 (6 муж. и 6 жен) и 4—изъ Густыхъ мельницъ. Впрочемъ изъ этого числа за то же время изъ с. Покровскаго, Каиръ и Александровки было обратно переведено въ Луцыковку и Улиновку 34 души (18 м. и 16 жен.) — какъ значится въ ревизской сказкѣ — «по бродяжеству» или «по случаю дѣланія побѣговъ», или «по мастерству», или просто — «по причинѣ экономической надобности». Вновь прибывшіе за этотъ періодъ времени были разселены главнымъ образомъ въ Александровкѣ, Каирахъ, а также въ новообразованныхъ Михайловскомъ и Ивановскомъ хуторахъ; собственно-же въ с. Покровское переведено было только 6 муж. и 2 жен., такъ что число жителей этого села за время съ 1816 по 1835 г. не только не увеличилось, но даже опять уменьшилось, чему опять способствовали побѣги: бѣжало за это время 36 душъ (19 муж. и 17 жен.) да отдано въ рекруты — 11. Такимъ образомъ, по ревизіи 1835 года во всѣхъ 117 семьяхъ, бывшихъ тогда въ Покровскомъ, числилось уже *только 400 душъ*; во всѣхъ-же поселеніяхъ, принадлежавшихъ д. с. с. П. О. Курису, было въ этомъ году 1349 душъ*).

*) Именно: въ Покровскомъ съ хут. Васильевскимъ 208 м. и 192 ж.
» Александровкѣ съ хуторами Ивановскимъ и Михайловскимъ . . . 273 » » 267 »
» Каирахъ . . . . . 199 » » 210 »
Всего . 680 м. и 669 ж.

Увеличеніе населенія с. Покровскаго переведенными изъ Харьковской губерніи (с. Луциковки) произошло главнымъ образомъ послѣ 8 ревизіи — въ 1837 году. Тогда было приписано сюда 33 семьи, состоящія изъ 140 душъ (87 муж. 53 жен.). За время отъ 1835 по 1850 годъ — бѣжало изъ с. Покровскаго 35 душъ (17 муж. и 18 жен.), отпущено на волю—16 (5 муж. и 11 женщинъ) и отдано въ рекруты—15. Послѣ этихъ перемѣнъ въ составѣ населенія с. Покровскаго, въ немъ съ хуторами *по ревизіи 1850 года* числилось *488 душъ* (234 муж. и 254 ж.). Съ этихъ поръ начинается увеличеніе населенія посредствомъ естественнаго прироста, такъ какъ теперь число находящихся въ «бѣгахъ» значительно уменьшается: такъ, съ 1850 по 1858г. бѣжало только 9 душъ (3 муж. и 6 жен.), затѣмъ выбыло еще 6 человѣкъ (3—отдано въ рекруты и отпущено на волю 1 муж. и 2 жен.) Вслѣдствіе этого за 7 лѣтъ времени отъ 9 до 10-й ревизіи замѣчается значительное приращеніе населенія. Не смотря на то, что за это время умерло 59 душъ (35 мужчинъ и 24 женщинъ), по ревизіи *1856 года* въ с. Покровскомъ было всего уже *557 душъ* (259 муж. и 298 жен.) Въ послѣднемъ числѣ изъ мужчинъ было крестьянъ 213 и дворовыхъ 46, какъ значится въ донесеніи экономіи приставу 2-го стана отъ 19 апрѣля 1861 года. Къ этому числу 259 ревизскихъ платныхъ душъ прибавилось во время выкупа еще 7 душъ, переведенныхъ изъ хут. Онищкова, такъ какъ по выкупному акту общество крестьянъ получило надѣлъ на 266 ревизскихъ душъ.

Изъ приведенныхъ цифръ видно, что въ исторіи с. Балая можно различать два періода: первый—до конца 40-хъ годовъ, когда населеніе его пополнялось переселенцами изъ Харьковской губерніи и когда было много бѣжавшихъ съ мѣста своего водворенія; за этотъ періодъ общее число населенія то повышалось, то понижалось, вращаясь около чиселъ 400—500; по всѣмъ вѣроятіямъ даже болѣе 500 душъ было уже и въ

1795 году, когда однихъ мужчинъ было записано 317. Во второй періодъ (съ 1850 г.) идетъ уже постепенное возрастаніе населенія, чему способствовало еще основаніе въ 1853 г. мѣстечка, о жителяхъ котораго впрочемъ мы не имѣемъ цифровыхъ данныхъ даже за 1858 годъ. Но намъ извѣстно по имѣющимся въ экономіи спискамъ, что къ 1860 году въ мѣстечкѣ жили 17 семействъ (число душъ не обозначено), а къ 5-му апрѣля 1866 года всѣхъ не крестьянскихъ семействъ было 42, состоящихъ изъ 207 душъ (102 муж. и 105 ж.).

Для большей ясности данныхъ объ измѣненіи числа собственно крѣпостнаго населенія приводимъ табличку, изъ которой видно, какая прибыль и убыль населенія происходили въ разные годы существованія этого поселенія — сверхъ естественнаго прироста, т. е. преобладанія числа родившихся надъ числомъ умершихъ.

Въ какіе годы:	Было на лицо		Переведено изъ Харьк. губ.		Бѣжало		Отдано въ рекруты, или въ замужество		Отпущено на волю	
	муж.	жен.	муж.	жен.	муж.	жен	муж.	жен.	муж.	жен.
Въ 1795 г..	264	—	53	—	—	—	—	—	—	—
Съ 1795 по 1811 г.	—	—	—	—	79	—	4	—	5*)	—
Въ 1811 г..	236	—	—	—	—	—	—	—	—	—
Съ 1811 по 1816 г.	—	—	—	—	22	8	6	1	—	—
Въ 1816 г..	205	239	—	—	—	—	—	—	—	—
Съ 1816 по 1835 г.	—	—	6	2	19	17	11	—	—	—
Въ 1835 г..	208	192	—	—	—	—	—	—	—	—
Съ 1835 по 1850 г.	—	—	87	53	17	18	15	—	5	11
Въ 1850 г..	234	254	—	—	—	—	—	—	—	—
Съ 1850 по 1858 г	—	—	—	—	3	6	3	—	1	2
Въ 1858 г .	259	298	—	—	—	—	—	—	—	—

*) Изъ нихъ 1—«отданъ уступкою по крѣпостной дѣвкѣ помѣщику Стурдзѣ», какъ сказано въ ревизскомъ спискѣ.

Считаемъ не лишнимъ въ параллель къ этимъ цифрамъ, взятымъ изъ ревизскихъ сказокъ, привести данныя, заимствованныя нами изъ «Статистической таблицы» 1851 года, о которой упомянуто въ текстѣ. Въ этомъ году въ селѣ Балаѣ было всего 65 дворовъ; изъ нихъ крестьянскихъ 58, дворянскихъ —3, лицъ духовнаго званія—2 и двѣ корчмы. Всего крестьянъ было 489 (235 муж. и 254 жен.). Не смотря на то, что въ таблицѣ имѣются графы для указанія числа дворянъ, лицъ духовнаго званія, мѣщанъ, евреевъ и колонистовъ, онѣ остались незаполненными. На стр. 6 настоящей книжки сказано, что время возникновенія поселенія Балая можетъ быть отнесено къ 1793 году. Названная «таблица», найденная нами въ архивѣ экономіи послѣ того, какъ первые два листа были отпечатаны, даетъ болѣе опредѣленное указаніе на этотъ счетъ. Именно въ ней сказано, что с. Покровское существуетъ съ 1788 г., и выстроено д. с. с. И. О. Курисомъ, а деревня Александровка — шталмейстеромъ Новицкимъ».

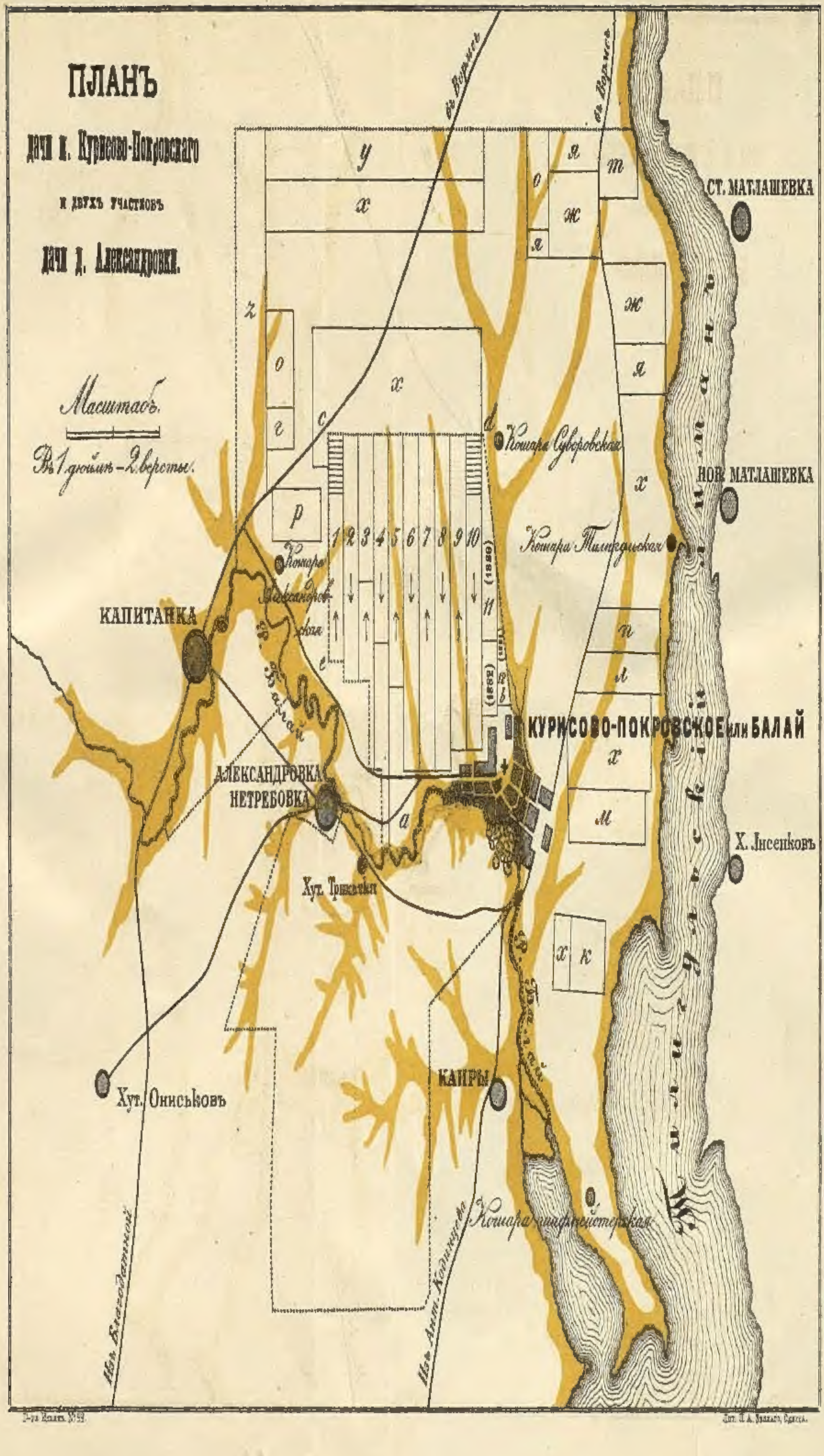
ПЛАНЪ
дачи м. Курисово-Покровскаго
и двухъ участковъ
дачи д. Александровки.
Масштабъ.
Въ 1 дюймѣ - 2 версты.
въ Вармѣ
въ Вармѣ
СТ. МАТЛАШЕВКА
НОВ. МАТЛАШЕВКА
Кошара Суворовская
Кошара Тилигульская
Кошара Александровская
КАПИТАНКА
АЛЕКСАНДРОВКА
НЕТРЕБОВКА
КУРИСОВО-ПОКРОВСКОЕ или БАЛАЙ
Х. Лисенковъ
Хут. Трикачки
р. Балай
КАИРЫ
Хут. Ониськовъ
Кошара Анфиногенская
Изъ Благодатной
Изъ Ант. Кодынцево
Тилигульскій лиманъ

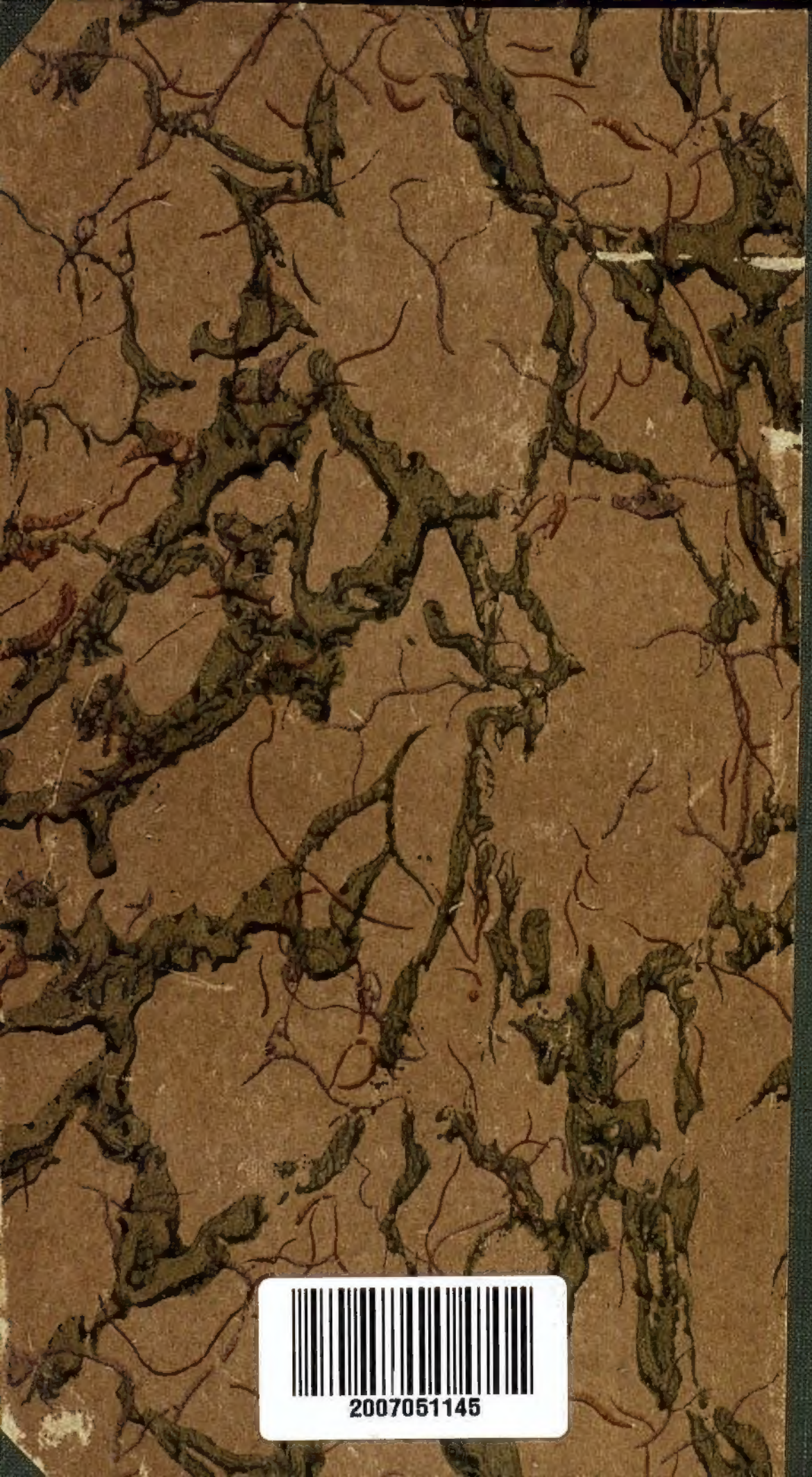

2007051145